

GARMIN[®]

GPSMAP[®] серии 8400/8600



Руководство пользователя

© 2016–2017 Garmin Ltd. или подразделения

Все права сохранены. Согласно законодательству о защите авторских прав полное или частичное копирование данного руководства без письменного разрешения компании Garmin не допускается. Компания Garmin оставляет за собой право изменять или улучшать свои продукты и вносить изменения в содержание данного руководства без обязательства уведомлять какое-либо лицо или организацию о таких изменениях или улучшениях. Последние обновления и дополнительные сведения об использовании этого продукта доступны на веб-сайте www.garmin.com.

Garmin®, логотип Garmin, BlueChart®, g2 Vision®, GPSPMAP®, FUSION®, quatix®, Ultrascroll® и VIRB® являются товарными знаками компании Garmin Ltd. или ее подразделений, зарегистрированными в США и других странах. ActiveCaptain™, ECHOMAP™, Fantom™, FUSION-Link™, Garmin ClearVü™, Garmin Connect™, Garmin Express™, Garmin Helm™, Garmin LakeVü™, Garmin Nautix™, Garmin Quickdraw™, GCV™, GMR™, GRID™, GXM™, HomePort™, MotionScope™, OneChart™, Panoptix™, Shadow Drive™, и SmartMode™ являются товарными знаками компании Garmin Ltd. или ее подразделений. Данные товарные знаки запрещено использовать без явного разрешения Garmin.

Apple® является товарным знаком Apple Inc., зарегистрированным в США и других странах. Android™ является товарным знаком компании Google™ Inc. Текстовый знак и логотипы Bluetooth® принадлежат ассоциации Bluetooth SIG, Inc. Любое использование этих знаков компанией Garmin осуществляется по лицензии. CZone™ является зарегистрированным товарным знаком Power Products LLC. FLIR® является зарегистрированным товарным знаком FLIR Systems, Inc. HDMI® является зарегистрированным товарным знаком компании HDMI Licensing, LLC. Логотип SDHC является товарным знаком SD-3C, LLC. SiriusXM® является зарегистрированным товарным знаком SiriusXM Radio Inc. Wi-Fi® является зарегистрированным товарным знаком Wi-Fi Alliance Corporation. Windows® является зарегистрированным товарным знаком компании Microsoft Corporation в США и других странах. Остальные товарные знаки и авторские права являются собственностью соответствующих владельцев.

Содержание

Введение	1
Общая информация об устройстве	1
Сенсорный экран	1
Экранные кнопки	1
Блокировка и разблокировка сенсорного экрана	1
Советы и кнопки быстрого доступа	1
Информация о солнцезащитной крышке	2
Открытие руководств пользователя на картплоттере	2
Загрузка руководств	2
Центр технической поддержки Garmin	2
Установка карты памяти	2
Прием спутниковых сигналов GPS	2
Выбор источника GPS	2
Настройка картплоттера	2
Главный экран	2
Добавление элемента в Избранное	3
Настройка страниц	3
Настройка страниц с компоновкой SmartMode или страниц комбинаций	3
Добавление компоновки SmartMode	3
Создание новой страницы комбинаций	3
Удаление страницы комбинаций	3
Настройка отображения накладываемых данных	3
Сброс раскладок станций	4
Предустановки	4
Сохранение новой предустановки	4
Управление предустановками	4
Определение типа судна	4
Настройка подсветки	4
Настройка цветового режима	4
Настройка начального экрана	4
Автоматическое включение картплоттера	4
Автоматическое отключение системы	4
Приложение ActiveCaptain™	5
Роли ActiveCaptain	5
Начало работы с приложением ActiveCaptain	5
Обновление программного обеспечения с помощью приложения ActiveCaptain	5
Обновление карт с ActiveCaptain	6
Обмен данными с беспроводными устройствами	6
Сеть Wi-Fi	6
Настройка беспроводной сети Wi-Fi	6
Подключение беспроводного устройства к картплоттеру	6
Изменение канала беспроводной связи	6
Изменение хоста Wi-Fi	6
Беспроводное дистанционное управление	6
Сопряжение пульта дистанционного управления с картплоттером	6
Включение и выключение подсветки на пульте дистанционного управления	6
Отключение пульта дистанционного управления от всех картплоттеров	6
Беспроводной датчик ветра	7
Подключение беспроводного датчика к картплоттеру	7
Настройка ориентации датчика ветра	7
Подключение часов quatix® к картплоттеру	7
Подключение устройства Garmin Nautix™ к картплоттеру	7
Режимы просмотра обычных и 3D-карт	7
Навигационная карта и карта рыбалки	8
Увеличение и уменьшение масштаба при помощи сенсорного экрана	8
Картографические символы	8
Измерение расстояния на карте	8
Создание маршрутной точки на карте	8
Отображение на карте информации о местоположении или объекте	8
Просмотр сведений о навигационных средствах	8
Навигация к выбранной точке на карте	8
Премиальные карты	9
Просмотр информации станций наблюдения за приливами	9
Анимированные индикаторы течений и станций наблюдения за приливами	9
Отображение индикаторов станций наблюдения за приливами и течениями	9
Отображение спутниковых изображений на навигационной карте	9
Просмотр аэрофотоснимков местных ориентиров	10
Автоматическая идентификационная система	10
Символы наведения на цель AIS	10
Курс и намеченный курс активированных целей AIS	10
Активация цели для судна AIS	11
Просмотр информации об активированной цели AIS	11
Отмена цели для судна AIS	11
Просмотр списка опасностей AIS и MARPA	11
Настройка сигнала столкновения в безопасной зоне	11
Сигнал бедствия AIS	11
Следование по маршруту к источнику сигнала бедствия	11
Символы целей при получении сигнала бедствия AIS	11
Включение оповещений о сигналах тестирования AIS	11
Отключение приема сигнала AIS	11
Меню карты	11
Слои карты	12
Настройки слоев карты	12
Настройка слоя «Глубина»	12
Настройка слоя «Мое судно»	12
Настройка лейлаинов	12
Настройка слоя «Данные пользователя»	12
Настройка слоя «Другие суда»	13
Настройка слоя «Вода»	13
Настройка слоя «Погода»	13
Настройки наложения радара	13
Параметры карты	13
Параметры Fish Eye 3D	13
Поддерживаемые карты	13
Составление карт водных объектов Garmin Quickdraw	14
Создание карт водных объектов с помощью функции Garmin Quickdraw	14
Добавление метки на карту Garmin Quickdraw Contours	14
Сообщество Garmin Quickdraw	14
Подключение к сообществу Garmin Quickdraw с помощью ActiveCaptain	14
Загрузка карт сообщества Garmin Quickdraw с помощью ActiveCaptain	14
Обмен картами водных объектов Garmin Quickdraw Contours с сообществом Garmin Quickdraw с помощью ActiveCaptain	15
Подключение к сообществу Garmin Quickdraw с помощью Garmin Connect	15

Обмен картами водных объектов Garmin Quickdraw с сообществом Garmin Quickdraw с помощью Garmin Connect.....	15	Создание границы.....	22
Загрузка карт сообщества Garmin Quickdraw с помощью Garmin Connect.....	15	Преобразование маршрута в границу.....	22
Настройка Garmin Quickdraw Contours.....	15	Преобразование трека в границу.....	22
Затенение диапазона глубин.....	16	Изменение границы.....	22
Навигация при помощи картплоттера.....	16	Привязка границы к компоновке SmartMode.....	22
Основные вопросы о навигации.....	16	Настройка сигнала границы.....	22
Пункты назначения.....	17	Удаление границы.....	22
Поиск пункта назначения по имени.....	17	Синхронизация данных пользователя с морской сетью Garmin.....	23
Выбор пункта назначения при помощи навигационной карты.....	17	Удаление всех сохраненных маршрутных точек, маршрутов и треков.....	23
Поиск станции обслуживания судов.....	17	Функции плавания.....	23
Остановка навигации.....	17	Определение типа судна.....	23
Маршрутные точки.....	17	Парусные гонки.....	23
Создание маршрутной точки в текущем местоположении.....	17	Ведение на старте.....	23
Создание маршрутной точки в другом местоположении.....	17	Установка линии старта.....	23
Отметка местоположения SOS.....	17	Использование функции ведения на старте.....	23
Просмотр списка всех маршрутных точек.....	17	Запуск гоночного таймера.....	23
Изменение сохраненной маршрутной точки.....	17	Остановка гоночного таймера.....	23
Перемещение сохраненной маршрутной точки.....	17	Настройка расстояния между носом судна и антенной GPS.....	23
Просмотр сохраненных маршрутных точек и навигация к ним.....	17	Настройка лейлайнов.....	24
Удаление маршрутной точки или точки MOB.....	18	Настройка смещения килля.....	24
Удаление всех маршрутных точек.....	18	Использование автопилота парусной лодки.....	24
Прокладка прямого пути и следование по нему при помощи функции "Перейти".....	18	Удержание направления ветра.....	24
Маршруты.....	18	Настройка типа удержания направления ветра.....	24
Создание маршрута и навигация по нему из текущего местоположения.....	18	Включение удержания направления ветра.....	24
Создание и сохранение маршрута.....	18	Включение удержания направления ветра из режима удержания курса.....	24
Просмотр списка маршрутов и путей автогида.....	18	Корректировка угла удержания направления ветра с помощью автопилота.....	25
Изменение сохраненного маршрута.....	19	Оверштаг и фордевинд.....	25
Просмотр сохраненных маршрутов и навигация по ним.....	19	Оверштаг и фордевинд из режима удержания курса.....	25
Просмотр сохраненных маршрутов и навигация параллельно им.....	19	Оверштаг и фордевинд из удержания направления ветра.....	25
Удаление сохраненного маршрута.....	19	Настройка задержки поворота оверштага и фордевинда.....	25
Удаление всех сохраненных маршрутов.....	19	Включение замедлителя поворота фордевинд.....	25
Автогид.....	19	Линия курса и угловые маркеры.....	25
Настройка и использование пути Автогид.....	20	Настройка линии курса и угловых маркеров.....	25
Создание и сохранение пути Автогид.....	20	Рыбопоисковый эхолот.....	25
Корректировка сохраненного пути Автогид.....	20	Отключение передачи сигналов сонара.....	26
Отмена выполняющегося расчета пути Автогид.....	20	Изменение режима представления данных сонара.....	26
Настройка запланированного прибытия.....	20	Режим отображения Традиционный сонара.....	26
Настройки пути автогида.....	20	Режим отображения данных сонара "Разделить частоты".....	26
Настройка расстояния до береговой линии.....	20	Режим отображения данных сонара "Раздельное увеличение".....	26
Треки.....	21	Режим отображения данных сонара Garmin ClearVü.....	26
Отображение треков.....	21	Режим отображения данных сонара SideVü.....	26
Настройка цвета активного трека.....	21	Технология сканирования SideVü.....	26
Сохранение активного трека.....	21	Измерение расстояния на экране сонара.....	27
Просмотр списка сохраненных треков.....	21	Режимы отображения данных сонара Panoptix.....	27
Изменение сохраненного трека.....	21	Режим отображения данных сонара нижнего обзора LiveVü.....	27
Сохранение трека в качестве маршрута.....	21	LiveVü — режим отображения данных сонара переднего обзора.....	27
Просмотр сохраненных треков и навигация по ним.....	21	RealVü 3D — режим отображения данных сонара переднего обзора.....	27
Удаление сохраненного трека.....	21	RealVü 3D ниж. обз. нижнего обзора.....	28
Удаление всех сохраненных треков.....	21	RealVü 3D — режим отображения данных хронологического сонара.....	28
Повтор активного трека.....	21	Режим отображения данных сонара FrontVü.....	28
Очистка активного трека.....	22	Выбор типа датчика.....	28
Управление памятью журнала треков во время записи.....	22	Калибровка компаса.....	28
Настройка интервала записи для журнала треков.....	22		
Границы.....	22		

Создание маршрутной точки на экране сонара	28	Включение следов эхолокации	38
Приостановка работы сонара	28	Регулировка длины следов эхолокации	38
Просмотр журнала сонара	28	Сброс следов эхолокации	38
Обмен данными сонара	28	Оптимизация дисплея радара	38
Выбор источника сонара	29	Усиление и помехи радара	38
Изменение имени источника данных сонара	29	Автоматическая настройка усиления на экране	
Настройка уровня детализации	29	радара	38
Настройка интенсивности цвета	29	Настройка усиления на экране радара вручную	38
Записи сонара	29	Минимизация помех, вызванных наличием близко	
Запись отображаемых сонаром данных	29	расположенных крупных объектов	38
Остановка записи данных сонара	29	Минимизация помех, вызванных отражением сигнала	
Удаление записи сонара	29	боковых лепестков	39
Воспроизведение записей сонара	29	Автоматическая настройка морских помех на экране	
Настройка традиционного сонара, сонаров Garmin ClearVü и		радара	39
SideVü	30	Настройка морских помех на экране радара	
Настройка уровня увеличения на экране сонара	30	вручную	39
Настройка скорости прокрутки сонара	30	Настройка дождевых помех на экране радара	39
Настройка диапазона шкалы глубин или ширины	30	Уменьшение помех на экране радара	39
Настройки подавления помех сонара	30	Меню параметров радара	39
Настройки вида сонара	31	Меню настройки радара	40
Сигналы сонара	31	Настройки вида радара	40
Дополнительные параметры сонара	31	Настройки для установки радара	40
Настройки для установки Традиционный датчика,		Смещение носа	40
датчиков Garmin ClearVü и SideVü	32	Настройка пользовательского исходного	
Частоты сонара	32	положения	40
Выбор частот	32	Выбор другого источника радиолокационных сигналов	40
Создание предустановки частоты	32	Изменение режима радара	40
Включение А-скопа	32	Автопилот	41
Настройка сонара Panoptix	33	Открытие экрана автопилота	41
Настройка угла обзора и масштаба для RealVü	33	Экран автопилота	41
Настройка скорости развертки RealVü	33	Настройка интервала пошагового руления	41
Меню сонара LiveVü переднего обзора и сонара		Настройка энергосберегателя	41
FrontVü	33	Включение Shadow Drive™	41
Настройка угла передачи датчика LiveVü и FrontVü ..	33	Наложение строки автопилота	41
Настройка оповещения о глубине FrontVü	33	Активация автопилота	41
Настройка параметров отображения LiveVü и FrontVü ..	34	Корректировка курса с помощью штурвала	41
Настройка параметров отображения RealVü	34	Корректировка курса с помощью картплоттера в режиме	
Настройки для установки датчика Panoptix	34	пошагового рулевого управления	41
Настройка смещения носа судна	34	Шаблоны руления	42
Радар	35	Использование шаблона разворота	42
Интерпретация показаний радара	35	Настройка и использование шаблона кругов	42
Наложение радара	35	Настройка и использование шаблона зигзага	42
Наложение радара и выравнивание данных карты	35	Использование шаблона поворота Вильямсона	42
Передача радиолокационных сигналов	35	Использование шаблона орбиты	42
Отключение передачи радиолокационных сигналов	35	Настройка и использование шаблона клеверного	
Настройка режима передачи в заданное время	35	листа	42
Активация и настройка зоны молчания для радара	35	Настройка шаблона поиска и следование ему	42
Настройка диапазона радара	36	Отмена шаблона руления	42
Советы по выбору диапазона сканирования радара	36	Цифровой избирательный вызов	42
Радар MotionScore™ на базе эффекта Доплера	36	Функциональность сетевого картплоттера и VHF-	
Включение зоны безопасности	36	радиоустройства	42
Определение круговой зоны безопасности	36	Включение функции DSC	43
Определение частичной зоны безопасности	36	Список DSC	43
Отключение зоны безопасности	37	Просмотр списка DSC	43
MARPA	37	Добавление контакта DSC	43
Символы наведения на объект MARPA	37	Прием сигнала бедствия	43
Присвоение метки MARPA объекту	37	Навигация к судну, терпящему бедствие	43
Удаление метки MARPA с цели	37	Сигналы бедствия "Человек за бортом", поданные с VHF-	
Просмотр информации об объекте с меткой MARPA	37	радиоустройства	43
Просмотр списка опасностей AIS и MARPA	37	Сигналы бедствия "Человек за бортом" и SOS,	
Отображение судов AIS на экране радара	37	инициированные с картплоттера	43
Функции ARM и EBL	37	Отслеживание местоположения	43
Отображение VRM и EBL	37	Просмотр отчетов о местоположении	43
Настройка VRM и EBL	37	Навигация к отслеживаемому судну	43
Измерение дальности и пеленга цели	38	Создание маршрутной точки в местоположении	
Следы эхолокации	38	отслеживаемого судна	43

Изменение информации в отчете о местоположении	43	Значки	48
Удаление вызова из отчета о местоположении	43	Выбор источника мультимедиа	49
Просмотр следов судов на карте	44	Воспроизведение музыки	49
Отдельные стандартные вызовы	44	Поиск музыки	49
Выбор канала DSC	44	Включение функции поиска по алфавиту	49
Выполнение отдельного стандартного вызова	44	Повторное воспроизведение аудиокomпозиции	49
Отдельный стандартный вызов цели AIS	44	Включение повтора всех аудиокomпозиций	49
Приборы контроля и графики	44	Воспроизведение в случайном порядке	49
Просмотр датчиков	44	Регулировка громкости	49
Изменение данных прибора контроля	44	Отключение звука воспроизведения мультимедиа	49
Настройка датчиков	44	Включение и отключение зон	49
Настройка предельных значений датчиков двигателя и топлива	44	VHF-радиоустройство	49
Просмотр показаний приборов контроля двигателя и топлива	45	Поиск VHF-каналов	49
Выбор количества двигателей, отображающихся на приборах контроля	45	Настройка подавления помех VHF	49
Выбор двигателей, отображающихся на приборах контроля	45	Радио	49
Включение сигналов состояния для датчиков двигателя	45	Настройка региона радио	49
Включение одного или нескольких сигналов состояния для датчиков двигателя	45	Переключение радиостанции	49
Датчики двигателя Yamaha®	45	Изменение режима настройки станций	49
Значки состояния двигателя	45	Предустановки	49
Предупреждающие значки состояния двигателя	45	Сохранение радиостанции в списке предустановок	49
Настройка датчиков	46	Выбор предустановки	49
Настройка количества двигателей	46	Удаление предустановки	49
Настройка датчиков уровня топлива в баке	46	Прослушивание радиостанций DAB	50
Изменение отображения данных	46	Настройка региона радиоприемника DAB	50
Настройки данных двигателя Yamaha	46	Поиск радиостанций DAB	50
Информация о двигателе	46	Переключение радиостанций DAB	50
Настройка сигнала уровня топлива	46	Выбор радиостанции DAB из списка	50
Настройка емкости топливных баков судна	46	Выбор радиостанции DAB из категории	50
Синхронизация данных о топливе с фактическими данными о топливе на борту судна	46	Предустановки DAB	50
Просмотр показаний анемометров	47	Сохранение радиостанции DAB в списке предустановок	50
Настройка анемометра в режиме плавания	47	Выбор радиостанции DAB из списка предустановок	50
Настройка источника данных о скорости	47	Удаление радиостанции DAB из списка предустановок	50
Настройка источника курса для анемометра	47	Спутниковое радио SiriusXM	50
Настройка анемометра в режиме бейдевинда	47	Поиск идентификатора радио SiriusXM	50
Просмотр показаний приборов контроля пути	47	Активация подписки SiriusXM	50
Сброс показаний счетчиков поездки	47	Настройка гида радиоканалов	50
Просмотр графиков	47	Сохранение канала SiriusXM в списке предустановленных каналов	51
Настройка диапазона графика и шкал времени	47	Разблокировка родительского контроля SiriusXM	51
Управление батареями	47	Установка родительского контроля для каналов радио SiriusXM	51
Настройка страницы управления батареями	47	Изменение родительского пароля для радио SiriusXM	51
Информация о приливе, течениях и астрономические данные	48	Восстановление настроек родительского контроля по умолчанию	51
Информация станций наблюдения за приливами	48	Очистка всех заблокированных каналов для радио SiriusXM	51
Информация станций наблюдения за течениями	48	Установка имени устройства	51
Астрономические данные	48	Обновление программного обеспечения медиаплеера	51
Просмотр информации станций наблюдения за приливами/течениями и астрономических данных на другую дату	48	Реверсивный звуковой канал	51
Просмотр информации другой станции наблюдения за приливами или течениями	48	Погода SiriusXM	51
Просмотр информации о календаре на навигационной карте	48	Требования к оборудованию и подписке SiriusXM	52
Менеджер предупреждений	48	Передача метеоданных	52
Просмотр сообщений	48	Изменение карты погоды	52
Сортировка и фильтрация сообщений	48	Просмотр информации об осадках	52
Сохранение сообщений на карту памяти	48	Режимы просмотра информации об осадках	52
Удаление всех сообщений	48	Информация о грозových ячейках и молниях	52
Медиаплеер	48	Информация об ураганах	52
Открытие медиаплеера	48	Метеопредупреждения и метеобюллетени	52
		Данные метеопрогноза	52
		Просмотр метеопрогноза для другого временного периода	52
		Погодные фронты и центры давления	53

Просмотр морского прогноза или прибрежного прогноза	53	Просмотр информации о системном ПО	59
Прогнозы для города	53	Просмотр журнала событий	59
Просмотр морских условий	53	Настройки звука	59
Приповерхностные ветры	53	Настройка параметров	59
Высота волны, период волны и направление волны	53	Настройка единиц измерения	59
Просмотр прогноза морских условий для другого временного периода	53	Настройки навигации	59
Просмотр информации о рыбной ловле	53	Настройки пути автогида	59
Приповерхностное давление и температура воды	53	Настройка расстояния до береговой линии	60
Прогнозирование местонахождения рыбы	53	Параметры связи	60
Изменение цветового диапазона температуры поверхности моря	54	NMEA Настройки NMEA 0183	60
Информация о видимости	54	Настройка NMEA данных вывода 0183	61
Просмотр прогноза видимости для другого временного периода	54	Настройка формата передачи данных для портов NMEA 0183	61
Просмотр отчетов метеобуев	54	NMEA 2000 Настройки	61
Просмотр местного прогноза погоды для области рядом с метеобуем	54	Присвоение имен устройствам и датчикам в сети	61
Наложение метеоданных	54	Морская сеть	61
Включение функции наложения метеоданных на карту	54	Настройка сигнализации	61
Настройки наложения метеоданных на навигационной карте	54	Сигналы навигации	61
Настройки наложения метеоданных на карте рыбалки	54	Настройка сигнала дрейфа якоря	61
Просмотр информации о подписке на метеоданные	54	Сигналы системы	61
Просмотр видео	54	Сигналы сонара	61
Выбор источника видео	55	Настройка сигналов погоды	61
Переключение между несколькими источниками видеосигнала	55	Настройка сигнала уровня топлива	62
Сетевые видеоустройства	55	Настройки раздела Мое судно	62
Использование предустановок видео для сетевых видеокамер	55	Настройка смещения килля	62
Сохранение предустановок видео для сетевой видеокамеры	55	Настройка корректировки температуры воды	62
Присвоение имен предустановкам видео для сетевой видеокамеры	55	Калибровка устройства измерения скорости относительно воды	62
Активация предустановок видео для сетевой видеокамеры	55	Настройка других судов	63
Настройки камеры	55	Настройки, которые синхронизируются с морской сетью Garmin	63
Настройки видео	55	Восстановление исходных заводских настроек картплоттера	63
Привязка камеры к источнику видеосигнала	55	Обмен пользовательскими данными и управление ими	63
Управление перемещением видеокамеры	56	Копирование маршрутных точек, маршрутов и треков из HomePort в картплоттер	63
Управление видеокамерами с помощью экранных средств управления	56	Выбор типа файла для маршрутных точек и маршрутов с устройств сторонних производителей	64
Управление видеокамерой с помощью жестов	56	Копирование пользовательских данных с карты памяти	64
Настройка внешнего вида для видео	56	Копирование пользовательских данных на карту памяти	64
Экшн-камеры Garmin VIRB®	56	Копирование встроенных карт на карту памяти	64
Подключение экшн-камеры VIRB 360	56	Резервное копирование данных на компьютер	64
Подключение экшн-камеры VIRB	56	Восстановление данных картплоттера из резервной копии	64
Управление экшн-камерой VIRB с помощью картплоттера	57	Сохранение системной информации на карту памяти	64
Настройка параметров камеры VIRB	57	Приложение	64
Настройка параметров видеозаписи камеры VIRB	57	Регистрация устройства	64
Добавление элементов управления камерой VIRB на другие экраны	57	Обновление программного обеспечения	65
Управление воспроизведением видео с экшн-камеры VIRB	57	Загрузка нового программного обеспечения на карту памяти	65
Просмотр слайд-шоу из видеозаписей VIRB	57	Обновление программного обеспечения устройства	65
Рекомендации по использованию HDMI	57	Цифровое переключение	65
Управление воспроизведением звука HDMI	58	Сенсорное управление подключенным компьютером	66
Настройка устройства	58	Управление компьютером с помощью картплоттера	66
Параметры системы	58	Сопряжение устройства дистанционного ввода GRID с картплоттером	66
Настройки звуков и экрана	58	Выполнение сопряжения устройства GRID с картплоттером с картплоттера	66
Настройки GPS	58	Выполнение сопряжения устройства GRID с картплоттером с устройства GRID	66
Настройки станций	58	Поворот джойстика GRID	66
		Очистка экрана	66
		Просмотр изображений, сохраненных на карту памяти	66
		Снимки экрана	67
		Сохранение снимков экрана	67

Копирование снимков экрана на компьютер	67
Устранение неполадок	67
Устройство не получает сигналы GPS	67
Не удается включить устройство либо устройство отключается самопроизвольно	67
Маршрутные точки создаются с неверными координатами	67
Обращение в службу поддержки Garmin	67
Технические характеристики	68
Технические характеристики	68
NMEA 2000Информация о PGN для	68
Информация NMEA 0183	69
Информация о PGN для J1939	69
Указатель	71

Введение

⚠ ОСТОРОЖНО

Сведения о безопасности и другую важную информацию см. в руководстве *Правила техники безопасности и сведения об изделии*, которое находится в упаковке изделия.

Пурпурная линия, отображаемая на картплоттере, предназначена только для обеспечения общих указаний по маршруту и определения подходящих каналов — неукоснительно следовать ей необязательно. При навигации всегда полагайтесь на навигационные средства и погодные условия, чтобы избежать посадки на мель или опасных участков, которые могут привести к повреждению судна, травмам или смерти.

ПРИМЕЧАНИЕ. некоторые модели поддерживают не все указанные функции.

На веб-сайте Garmin® по адресу support.garmin.com представлена актуальная информация о вашем продукте. В разделе поддержки можно найти ответы на часто задаваемые вопросы, загрузить обновления для программного обеспечения и карт. Здесь также указана контактная информация для обращения в Garmin.

Общая информация об устройстве



①	Сенсорный экран
②	Кнопка питания
③	Автоматический датчик подсветки

Сенсорный экран

- Чтобы выбрать пункт или объект, коснитесь экрана.
- Для прокрутки или перемещения изображения проведите пальцем по экрану.
- Чтобы уменьшить масштаб, выполните жест "щипок двумя пальцами".
- Чтобы увеличить масштаб, нажмите двумя пальцами в середине экрана и разведите их.

Экранные кнопки

На некоторых экранах и для некоторых функций могут отображаться приведенные ниже экранные кнопки. Некоторые кнопки доступны только на страницах комбинаций, при использовании компоновки SmartMode™ или при использовании аксессуаров, таких как радар.

Кнопка	Назначение
	Сброс значков, отображаемых на экране, с последующей центровкой экрана по судну
	Открытие элемента в полноэкранном режиме
	Создание новой маршрутной точки
	Создание маршрута к пункту назначения с поворотами
	Добавление поворота к маршруту в выбранном местоположении

Кнопка	Назначение
	Удаление из маршрута последнего добавленного поворота
	Создание прямого маршрута к пункту назначения без поворотов
	Создание маршрута автогида к пункту назначения
	Запуск навигации
	Завершение навигации
	Запуск и остановка передачи сигнала радара
	Открытие меню настройки усиления сигнала радара
	Открытие меню настройки морских помех радара
	Открытие меню настройки дождевых помех радара
	Включение или выключение следов эхолота радара
	Установка цели радиолокации и запуск ее отслеживания
	Отображение и настройка линии VRM/EBL
	Открытие меню для страницы или функции
	Открытие меню Погода для страницы или функции
	Открытие меню Радар для страницы или функции
	Открытие меню Предустановки для страницы или функции

Блокировка и разблокировка сенсорного экрана

Вы можете заблокировать сенсорный экран для защиты от случайных касаний.

- 1 Выберите > **Блок. сенсорн. экрана**, чтобы заблокировать экран.
- 2 Выберите , чтобы разблокировать экран.

Советы и кнопки быстрого доступа

- Нажмите , чтобы включить картплоттер.
- На любом экране нажмите несколько раз для прокрутки уровней яркости.
Это может быть полезно, когда яркость становится настолько низкой, что вы не видите экрана.
- Чтобы вернуться на главный экран, на любом экране нажмите кнопку **Главная** (значок "Дом").
- Чтобы перейти к дополнительным параметрам настройки, выберите **Меню**.
- Чтобы закрыть меню по окончании настройки, нажмите кнопку **Меню**.
- Нажмите , чтобы открыть дополнительные опции, такие как регулировка подсветки и блокировка сенсорного экрана.
- Нажмите и выберите **Выключение питания** > **Выключить систему** или удерживайте , пока строка **Выключить систему** не заполнится, чтобы выключить картплоттер.
- Нажмите и выберите **Выключение питания** > **Сп. реж. станц.**, чтобы перевести картплоттер в режим ожидания.
- На главном экране некоторых моделей для просмотра дополнительных кнопок проведите по кнопкам категорий с правой стороны экрана вверх или вниз.
На некоторых моделях отображаются не все кнопки категорий. Стрелки на верхней или нижней части кнопок указывают, что отображаются не все элементы.
- На некоторых кнопках меню необходимо нажать кнопку , чтобы активировать параметр.

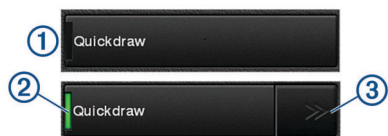

Зеленый индикатор на параметре указывает на то, что опция включена ②.

- Если доступно, нажмите на стрелки ③, чтобы открыть меню.

На некоторых кнопках при выборе параметра ② появляются стрелки меню ③.

Информация о солнцезащитной крышке

УВЕДОМЛЕНИЕ

Перед началом движения судна необходимо снять солнцезащитную крышку. Если судно начинает движение с установленной солнцезащитной крышкой, крышка может отсоединиться и упасть в воду.

На солнцезащитной крышке установлены магниты. В некоторых случаях магниты могут вызвать повреждение электронных устройств, включая жесткие диски в ноутбуках. Соблюдайте особую осторожность, если солнцезащитная крышка находится рядом с электронными устройствами.

Открытие руководств пользователя на картплоттере

- 1 Выберите **Информ.** > **Руководство пользователя**.
- 2 Выберите руководство пользователя.
- 3 Выберите **Открытие**.

Загрузка руководств

Вы можете найти актуальную версию руководства пользователя и переводы руководств на веб-сайте Garmin.

- 1 Перейдите на www.garmin.com/manuals/GPSPMAP8400-8600.
- 2 Загрузите руководство пользователя.

Центр технической поддержки Garmin

Перейдите на веб-сайт support.garmin.com для получения справки и информации, например руководств по эксплуатации продуктов, часто задаваемых вопросов, видеороликов, обновлений программного обеспечения, а также поддержки пользователей.

Установка карты памяти

ПРИМЕЧАНИЕ. Устройство чтения карт памяти не входит в комплект поставки некоторых картплоттеров. Оно продается в качестве дополнительного аксессуара. Устройство чтения карт памяти должно быть подключено к морской сети Garmin.

Для работы с картплоттером можно использовать дополнительные карты памяти. Если на картах памяти сохранены картографические данные, вы сможете просматривать с них спутниковые снимки высокого разрешения, а также аэрофотоснимки портов, гаваней, пристаней и других объектов. Пустые карты памяти можно использовать для записи картографических данных Garmin Quickdraw™ Contours, показаний сонара (при наличии совместимого датчика) и переноса данных, таких как маршрутные точки и маршруты, на другой совместимый картплоттер или компьютер.

Это устройство поддерживает карты памяти емкостью до 32 ГБ, отформатированные в системе FAT32.

- 1 Откройте крышку ① на устройстве чтения карт памяти.





- 2 Вставьте карту памяти ② таким образом, чтобы сторона с наклейкой была направлена в сторону от крышки.
- 3 Нажмите на карту памяти до щелчка.
- 4 Закройте крышку на устройстве чтения карт памяти.

Прием спутниковых сигналов GPS

Для установления связи со спутниками может потребоваться беспрепятственный обзор неба. Время и дата устанавливаются автоматически исходя из положения по GPS.

- 1 Включите устройство.
- 2 Подождите, пока устройство найдет спутники.
Прием спутниковых сигналов может занять от 30 до 60 секунд.

Когда устройство принимает спутниковые сигналы, в верхней части главного экрана отображается значок . Если устройство теряет сигналы со спутника, значок  исчезает, а на карте поверх значка  появляется мигающий знак вопроса."/>

Дополнительные сведения о системе GPS см. на веб-сайте www.garmin.com/aboutGPS. Для получения справки о приеме спутниковых сигналов см. *Устройство не получает сигналы GPS*, стр. 67.

Выбор источника GPS

Вы можете выбрать предпочтительный источник данных GPS, если у вас их несколько.

- 1 Выберите **Настройки** > **Система** > **GPS** > **Источник**.
- 2 Выберите источник GPS-данных.

Настройка картплоттера

Главный экран

Главный экран картплоттера обеспечивает доступ ко всем его функциям. Состав функций зависит от аксессуаров, подключенных к картплоттеру. Вам могут быть недоступны все возможности и функции, описываемые в данном руководстве.

Категории, отображающиеся в правой части экрана, обеспечивают быстрый доступ к основным функциям картплоттера. Например, категория Сонар обеспечивает отображение представлений и страниц, связанных с функцией сонара. Часто используемые элементы можно сохранить в категорию Избранное.

Все опции, отображаемые вдоль нижней границы главного экрана, также доступны на всех остальных экранах, за исключением кнопки Настройки. Кнопка Настройки доступна только на главном экране.

Чтобы вернуться на главный экран при просмотре другого экрана, можно выбрать пункт Главная.

Если к морской сети Garmin подключено несколько дисплеев, их можно объединить в станцию. Станция позволяет использовать несколько дисплеев совместно, а не по отдельности. Раскладку страниц на дисплеях можно настраивать, чтобы каждая из них отображалась на том или ином дисплее нужным образом. Изменения компоновки

страницы отображаются только на том дисплее, на котором они внесены. Изменения имен и символов раскладок применяются на всех дисплеях станции. Это сделано для того, чтобы страницы отображались одинаково.

Элементы SmartMode ориентированы на действия, такие как плавание или швартовка. Если на главном экране нажата кнопка SmartMode, то на каждом дисплее станции можно просматривать разную информацию. Например, если на главном экране выбрана функция Плавание, то на одном дисплее может отображаться навигационная карта, а на другом — экран радара.

Добавление элемента в Избранное

- 1 На главном экране выберите категорию справа.
- 2 Удерживайте расположенную слева кнопку.
Элемент добавляется в категорию Избранное на главном экране.

Настройка страниц

Настройка страниц с компоновкой SmartMode или страниц комбинаций

Предусмотрена возможность настройки компоновки и данных, отображаемых на страницах комбинаций и страницах с компоновкой SmartMode. При изменении компоновки страницы на текущем дисплее внесенное изменение применяется только для текущего дисплея, за исключением имени и символа SmartMode. При изменении имени или символа SmartMode для компоновки новое имя или символ отображаются на всех дисплеях станции.

- 1 Откройте страницу, которую необходимо настроить.
- 2 Выберите пункт **Меню**.
- 3 Выберите **Изменить компоновку** или **Измен. стр. комбинаций**.
- 4 Выберите один из следующих вариантов:
 - Чтобы изменить имя, выберите пункт **Имя** или **Имя и символ** > **Имя**, введите новое имя и выберите **Готово**.
 - Чтобы изменить символ SmartMode, выберите пункт **Имя и символ** > **Символ** и укажите новый символ.
 - Чтобы изменить количество отображаемых функций и компоновку экрана, выберите **Раскладка**, а затем выберите требуемую опцию.
 - Чтобы изменить функцию отдельной области экрана, выберите окно для изменения, а затем выберите функцию из списка справа.
 - Чтобы изменить параметры разделения областей экрана, перетащите стрелки в новую позицию.
 - Чтобы изменить способ отображения данных на странице и дополнительных панелях данных, выберите **Наложения**, а затем выберите требуемую опцию.
 - Чтобы назначить предустановку для области экрана SmartMode, выберите **Предустановки** > **Включить**, а затем выберите предустановку из расположенного справа списка.

Добавление компоновки SmartMode

Вы можете добавлять компоновки SmartMode в соответствии с собственными потребностями. Каждое изменение, вносимое в компоновку SmartMode для главного экрана станции, отображается на всех используемых в ней дисплеях.

- 1 На главном экране выберите **SmartMode™** > **Меню** > **Добавить раскладку**.
- 2 Выберите один из следующих вариантов:

- Чтобы изменить имя, выберите пункт **Имя и символ** > **Имя**, а затем введите новое имя и выберите пункт **Готово**.
- Чтобы изменить символ SmartMode, выберите пункт **Имя и символ** > **Символ** и укажите новый символ.
- Чтобы изменить количество отображаемых функций и компоновку экрана, выберите **Раскладка**, а затем выберите требуемую опцию.
- Чтобы изменить функцию отдельной области экрана, выберите окно для изменения, а затем выберите функцию из списка справа.
- Чтобы изменить параметры разделения областей экрана, перетащите стрелки в новую позицию.
- Чтобы изменить способ отображения данных на странице и дополнительных панелях данных, выберите **Наложения**, а затем выберите требуемую опцию.
- Чтобы назначить предустановку для области экрана SmartMode, выберите **Предустановки** > **Включить**, а затем выберите предустановку из расположенного справа списка.

Создание новой страницы комбинаций

Для удобства можно создать собственную страницу комбинации.

- 1 Выберите **Комбинации** > **Меню** > **Добавить страницу комбинаций**.
- 2 Выберите окно.
- 3 Выберите функцию для окна.
- 4 Повторите эти действия для каждого окна страницы.
- 5 Используйте стрелки, чтобы изменить размер окон.
- 6 Удерживайте окно, чтобы изменить его положение на странице.
- 7 Удерживайте поле данных, чтобы выбрать новые данные.
- 8 Выберите **Раскладка**, а затем выберите компоновку.



- 9 Выберите **Имя**, введите имя страницы и выберите **Готово**.
- 10 Выберите пункт **Наложения**, и выберите данные, которые необходимо отобразить.
- 11 По завершении настройки страницы выберите **Готово**.

Удаление страницы комбинаций

- 1 Выберите **Комбинации** > **Меню** > **Удалить страницу комбинаций**.
- 2 Выберите комбинацию.

Настройка отображения накладываемых данных

Пользователь может настроить данные, отображаемые на экране.

- 1 В зависимости от экрана, просматриваемого в данный момент, выберите один из следующих вариантов:
 - В режиме полноэкранный представления выберите **Меню** > **Изменить налож. слоев**.
 - На экране комбинации выберите **Меню** > **Измен. стр. комбинаций** > **Наложения**.

- На экране SmartMode выберите **Меню > Изменить компоновку > Наложения**.

СОВЕТ. чтобы быстро изменить данные, отображаемые в накладываемом окне, коснитесь и удерживайте его.

- 2 Выберите элемент для настройки данных и панели данных:
 - Чтобы изменить данные, отображаемые в накладываемом окне, выберите накладываемое окно, выберите новые данные для отображения, а затем выберите **Назад**.
 - Чтобы настроить позицию и компоновку панели накладываемых данных, выберите **Данные**, а затем выберите требуемую опцию.
 - Чтобы настроить информацию, отображаемую во время навигации, выберите **Навигация**, а затем выберите требуемую опцию.
 - Чтобы включить другие панели данных, например средства управления мультимедиа, выберите **Панель сверху** или **Нижн. панель**, а затем выберите требуемые опции.
- 3 Выберите **Готово**.

Сброс раскладок станций

Для всех раскладок станций можно восстановить раскладки по умолчанию.

Выберите пункт **Настройки > Система > Информация станций наблюдения > Сбросить станции**.

Предустановки

Предустановка — это набор настроек, предназначенный для оптимизации экрана или режима просмотра. Используйте определенные предустановки для оптимизации групп настроек для вашего вида деятельности. Например, определенные настройки оптимально подойдут для рыбалки, другие — для плавания. Предустановки доступны на некоторых экранах, например на экране карты, сонара и радара.

Чтобы выбрать предустановку для совместимого экрана, нажмите **Меню > !★**, а затем выберите необходимую предустановку.

Если при использовании предустановки вы меняете настройки или режим отображения, можно сохранить изменения в существующей предустановке или создать новую, основанную на измененных настройках.

Сохранение новой предустановки

После изменения настроек и режима отображения можно сохранить настройки в новой предустановке.

- 1 Измените настройки и режим отображения на совместимом экране.
- 2 Выберите **Меню > !★ > Сохранить > Создать**.
- 3 Введите имя и нажмите **Готово**.

Управление предустановками

Настраивайте предварительно загруженные или изменяйте созданные вами предустановки.

- 1 На совместимом экране выберите **Меню > !★ > Управление**.
- 2 Выберите предустановку.
- 3 Выберите один из следующих вариантов:
 - Чтобы переименовать предустановку, выберите **Переименовать**, введите имя и выберите **Готово**.
 - Чтобы изменить предустановку, выберите **Правка** и внесите изменения в предустановку.
 - Чтобы удалить предустановку, выберите **Удалить**.

- Чтобы восстановить заводские настройки для всех предустановок, выберите **Сбросить все**.

Определение типа судна

Чтобы задать настройки картплоттера и воспользоваться функциями, подходящими для вашего типа судна, можно выбрать тип судна.

- 1 Выберите пункт **Настройки > Мое судно > Тип судна**.
- 2 Выберите один из вариантов.

Настройка подсветки

- 1 Выберите **Настройки > Система > Отобразить > Подсветка**.
- 2 Настройте подсветку.

СОВЕТ. на любом экране нажмите \odot несколько раз для прокрутки уровней яркости. Это может быть полезно, когда яркость становится настолько низкой, что вы не видите экрана.

Настройка цветового режима

- 1 Выберите **Настройки > Система > Экран и звук > Цвет. режим**.

СОВЕТ. к настройкам цвета можно перейти с любого экрана, выбрав опцию \odot > **Цвет. режим**.

- 2 Выберите один из вариантов.

Настройка начального экрана

Предусмотрена возможность персональной настройки заставки, отображаемой на начальном экране при запуске картплоттера.

- 1 Вставьте карту памяти с изображением, которое вы хотите использовать.
- 2 Выберите **Настройки > Система > Экран и звук > Заставка при запуске > Выбор изображения**.
- 3 Выберите разъем карты памяти.
- 4 Выберите изображение.

Для получения наилучших результатов следует использовать изображение, размер которого не превышает 50 МБ.

- 5 Выберите **Установ. как заставку**.

Для просмотра заставки с использованием нового изображения выключите, а затем снова включите картплоттер.

Автоматическое включение картплоттера

На картплоттере можно настроить автоматическое включение при подаче электроэнергии. Если эта функция не настроена, для включения картплоттера потребуется нажать кнопку \odot .

Выберите пункт **Настройки > Система > Автовключение**.

ПРИМЕЧАНИЕ. если для параметра Автовключение установлено значение Включено, то при отключении картплоттера при помощи кнопки \odot с последующим отключением электропитания и повторной его подачей менее чем через две минуты включить устройство можно будет только при помощи кнопки \odot .

Автоматическое отключение системы

Вы можете настроить автоматическое выключение картплоттера и всей системы после их нахождения в спящем режиме в течение указанного времени. В противном случае необходимо нажать и удерживать \odot для выключения системы вручную.

- 1 Выберите пункт **Настройки > Система > Автоматическое отключение.**
- 2 Выберите один из вариантов.

Приложение ActiveCaptain™

⚠ ВНИМАНИЕ

Эта функция позволяет пользователям отправлять информацию. Garmin не делает заявлений относительно точности, полноты или актуальности информации, предоставленной пользователями. Вы принимаете на себя весь риск использования информации, предоставленной пользователями.

Приложение ActiveCaptain обеспечивает подключение к вашему устройству GPSMAP, топографическим и морским картам, а также предоставляет доступ к сообществу, позволяя оставаться на связи во время плавания.

На мобильном устройстве с приложением ActiveCaptain вы можете загружать, приобретать и обновлять топографические и морские карты. Вы можете использовать приложение для простой и быстрой передачи данных пользователя, таких как маршрутные точки и маршруты, подключения к сообществу карт водных объектов Garmin Quickdraw и обновления программного обеспечения устройства. В приложении вы также можете планировать свои путешествия, просматривать информацию по устройству GPSMAP и управлять им.

Вы можете подключиться к сообществу ActiveCaptain, чтобы получать регулярные новости о причалах и других объектах. Во время сопряжения с картплоттером приложение может отображать интеллектуальные уведомления, такие как вызовы и текстовые сообщения, на экран картплоттера.

Роли ActiveCaptain

Возможности взаимодействия с устройством GPSMAP с помощью приложения ActiveCaptain зависят от роли пользователя.

Функция	Владелец	Гость
Регистрация устройства, встроенных карт и карт памяти с дополнительными картами в учетной записи	Да	
Обновление ПО	Да	Да
Автоматическая передача загруженных или самостоятельно созданных карт водных объектов Garmin Quickdraw	Да	
Передача интеллектуальных уведомлений	Да	Да
Автоматическая передача пользовательских данных, таких как маршрутные точки и маршруты.	Да	
Запуск навигации к определенной маршрутной точке или по определенному маршруту с отправкой данных об этой маршрутной точке или маршруте на устройство GPSMAP	Да	Да

Начало работы с приложением ActiveCaptain

ПРИМЕЧАНИЕ. функция ActiveCaptain доступна только в моделях с поддержкой технологии Wi-Fi®.

Вы можете подключить мобильное устройство к устройству GPSMAP с помощью приложения ActiveCaptain. Приложение позволяет быстро и легко взаимодействовать с картплоттером и выполнять такие задачи, как обмен данными, регистрация, обновление ПО устройства и получение уведомлений с мобильного устройства.

- 1 В устройстве GPSMAP выберите пункт **ActiveCaptain.**

- 2 На странице **ActiveCaptain** выберите **Сеть Wi-Fi > Wi-Fi > Включено**
- 3 Введите имя и пароль для этой сети.
- 4 Вставьте карту памяти в слот для карты памяти устройства GPSMAP (*Установка карты памяти, стр. 2*).
- 5 Выберите **Создать карту памяти ActiveCaptain.**

УВЕДОМЛЕНИЕ

Возможно, вам будет предложено отформатировать карту памяти. При форматировании с карты памяти удаляется вся сохраненная информация. Это включает в себя любые сохраненные данные пользователя, такие как маршрутные точки. Форматирование карты памяти рекомендуется, но оно не обязательно. Перед форматированием карты сохраните данные с карты памяти на встроенную память устройства (*Копирование пользовательских данных с карты памяти, стр. 64*). После форматирования карты для приложения ActiveCaptain вы можете вернуть на карту памяти данные пользователя (*Копирование пользовательских данных на карту памяти, стр. 64*).

Перед каждым использованием функции ActiveCaptain проверяйте, что карта вставлена в устройство.

- 6 Установите на мобильное устройство приложение ActiveCaptain через магазин приложений, после чего откройте его.
- 7 Поместите мобильное устройство в пределах 32 м (105 футов) от устройства GPSMAP.
- 8 В настройках мобильного устройства откройте страницу соединений с Wi-Fi и подключитесь к устройству Garmin с помощью имени и пароля, введенных на устройстве Garmin.

Обновление программного обеспечения с помощью приложения ActiveCaptain

Если ваше устройство поддерживает технологию Wi-Fi, для загрузки и установки последних обновлений программного обеспечения устройства можно использовать приложение ActiveCaptain.

УВЕДОМЛЕНИЕ

Для обновления программного обеспечения может потребоваться загрузка файлов большого размера с помощью приложения. Это может привести к расходованию месячного объема интернет-трафика, либо ваш поставщик интернет-услуг может взимать за это плату. Обратитесь к поставщику интернет-услуг для получения дополнительной информации о платежах и ограничениях на данные.

Процесс установки может занять несколько минут.

- 1 Подключите мобильное устройство к устройству GPSMAP (*Начало работы с приложением ActiveCaptain, стр. 5*).
- 2 При наличии обновления программного обеспечения и доступа к сети Интернет на мобильном устройстве выберите **Software Updates > Download.** Приложение ActiveCaptain загружает обновление на мобильное устройство. При повторном подключении приложения к устройству GPSMAP на него передается обновление. После завершения передачи вам будет предложено установить обновление.
- 3 При выводе запроса на устройстве GPSMAP выберите опцию для установки обновления.
 - Для немедленного обновления программного обеспечения выберите **ОК.**
 - Чтобы отложить обновление, выберите **Отмена.** Когда вы будете готовы установить обновление, выберите

Обновление карт с ActiveCaptain

Вы можете использовать приложение ActiveCaptain для загрузки и переноса последних обновлений карт на ваше устройство. Для экономии места на мобильном устройстве, места на ActiveCaptain-карте и уменьшения времени загрузки используйте приложение ActiveCaptain для загрузки только необходимых областей карты.

Если вы загружаете всю карту, используйте приложение Garmin Express™ для загрузки карты на карту памяти. Приложение Garmin Express загружает большие карты быстрее, чем приложение ActiveCaptain. Для получения дополнительной информации посетите веб-сайт garmin.com/express.

УВЕДОМЛЕНИЕ

Для обновления карт может потребоваться загрузка больших файлов с помощью приложения. Это может привести к расходованию месячного объема интернет-трафика, либо ваш поставщик интернет-услуг может взимать за это плату. Обратитесь к поставщику интернет-услуг для получения дополнительной информации о платежах и ограничениях на данные.

- 1 Подключите мобильное устройство к устройству GPSMAP Plus (*Начало работы с приложением ActiveCaptain*, стр. 5).
- 2 Когда обновление карты будет доступно, а у вас будет доступ к сети Интернет с мобильного устройства, выберите **OneChart > My Charts**.
- 3 Выберите карту, которую необходимо обновить.
- 4 Выберите область для загрузки.
- 5 Выберите **Download**

Приложение ActiveCaptain загружает обновление на мобильное устройство. При повторном подключении приложения к устройству GPSMAP на него передается обновление. После завершения передачи обновленные карты будут доступны для использования.

Обмен данными с беспроводными устройствами

Картплоттер позволяет создать беспроводную сеть для подключения беспроводных устройств.

Подключение беспроводных устройств позволяет вам использовать приложения Garmin, такие как ActiveCaptain.

Сеть Wi-Fi

Настройка беспроводной сети Wi-Fi

Картплоттер позволяет создать беспроводную сеть Wi-Fi для подключения беспроводных устройств. При первом открытии настроек беспроводной сети вам будет предложено создать сеть.

- 1 Выберите **Настройки > Коммуникации > Сеть Wi-Fi > Wi-Fi > Включено > ОК**.
- 2 При необходимости введите имя этой беспроводной сети.
- 3 Введите пароль.

Этот пароль потребуется вводить для входа в сеть с беспроводных устройств. При вводе пароля учитывается регистр.

Подключение беспроводного устройства к картплоттеру

Подключить беспроводное устройство к беспроводной сети картплоттера можно только после настройки беспроводной сети картплоттера (*Настройка беспроводной сети Wi-Fi*, стр. 6).

Для передачи данных вы можете подключить к картплоттеру несколько беспроводных устройств.

- 1 Включите Wi-Fi на беспроводном устройстве и выполните поиск беспроводных сетей.
- 2 Выберите название беспроводной сети картплоттера (*Настройка беспроводной сети Wi-Fi*, стр. 6).
- 3 Введите пароль.

Изменение канала беспроводной связи

Вы можете изменить канал беспроводной связи, если возникли помехи, проблемы с поиском или подключением к устройству.

- 1 Выберите **Настройки > Коммуникации > Сеть Wi-Fi > Дополнительно > Канал**.
- 2 Введите новый канал.

Изменять канал беспроводной связи для других устройств, подключенных к этой сети, не требуется.

Изменение хоста Wi-Fi

Можно изменить картплоттер, используемый в качестве хоста Wi-Fi. Такая возможность может оказаться полезной при возникновении проблем со связью Wi-Fi. При изменении хоста Wi-Fi можно выбрать картплоттер, расположенный ближе к мобильному устройству.

- 1 Выберите **Настройки > Коммуникации > Сеть Wi-Fi > Дополнительно > Хост Wi-Fi**.
- 2 Следуйте инструкциям на экране.

Беспроводное дистанционное управление

Сопряжение пульта дистанционного управления с картплоттером

Чтобы использовать беспроводной пульт дистанционного управления для работы с картплоттером, необходимо выполнить их сопряжение.

Один пульт дистанционного управления можно подключить к нескольким плоттерам, а затем использовать кнопку сопряжения для переключения между ними.

- 1 Выберите **Настройки > Коммуникации > Беспроводные устройства > Беспр. пульт ДУ**.
- 2 Выберите **Новое подключение**.
- 3 Следуйте инструкциям на экране.

Включение и выключение подсветки на пульте дистанционного управления

Отключение подсветки на пульте дистанционного управления может значительно увеличить время работы от батареи.

- 1 На картплоттере выберите **Настройки > Коммуникации > Беспроводные устройства > Беспр. пульт ДУ > Подсветка**.
- 2 Следуйте инструкциям на экране.

Отключение пульта дистанционного управления от всех картплоттеров

- 1 На картплоттере выберите **Настройки > Коммуникации > Беспроводные устройства > Беспр. пульт ДУ > Отключить все**.
- 2 Следуйте инструкциям на экране.

Беспроводной датчик ветра

Подключение беспроводного датчика к картплоттеру

На картплоттере можно просматривать данные с совместимого беспроводного датчика.

- 1 Выберите **Настройки > Коммуникации > Беспроводные устройства**.
- 2 Выберите датчик ветра.
- 3 Выберите **Включить**.

Картплоттер выполнит поиск и подключение беспроводного датчика.

Для просмотра данных, передаваемых с беспроводного датчика, добавьте тип данных для поля данных или датчика.

Настройка ориентации датчика ветра

Настройка этого параметра требуется, если датчик не направлен к носу судна точно параллельно осевой линии.

ПРИМЕЧАНИЕ. ориентацию датчика можно определить по отверстию для подключения кабеля к опоре, находящемуся в передней его части.

- 1 Рассчитайте угол отклонения датчика от центра носа судна (в градусах по часовой стрелке вокруг мачты):
 - Если датчик направлен на правый борт, угол должен составлять от 1 до 180 градусов.
 - Если датчик направлен на левый борт, угол должен составлять от -1 до -180 градусов.
- 2 Выберите **Настройки > Коммуникации > Беспроводные устройства**.
- 3 Выберите датчик ветра.
- 4 Выберите **Смещение угла ветра**.
- 5 Введите угол, определенный при выполнении шага 1.
- 6 Выберите пункт **Готово**.

Подключение часов quatix® к картплоттеру

Предусмотрена возможность подключения совместимых часов quatix, например часов quatix 3, к совместимому картплоттеру для просмотра данных с картплоттера на часах quatix.

- 1 Поместите часы quatix в пределах радиуса действия картплоттера (3 м).
- 2 На экране часов quatix в режиме отображения времени выберите **START > Данные о судне > START**.

ПРИМЕЧАНИЕ. если подключение к картплоттеру уже установлено и вы хотите установить подключение к другому картплоттеру, откройте экран **Данные о судне**, нажмите и удерживайте кнопку UP, а затем выберите **Новое сопряжение**.

- 3 На картплоттере выберите **Настройки > Коммуникации > Беспроводные устройства > Портативное устройство Garmin > Включить соединения > Новое подключение**.

Картплоттер выполнит поиск и подключение портативного устройства.

После установки сопряжения подключение выполняется автоматически, если оба устройства включены и находятся в зоне действия.

Подключение устройства Garmin Nautix™ к картплоттеру

Сопряжение — это начальное подключение двух совместимых беспроводных устройств. Например, при подключении устройства Garmin Nautix к совместимому картплоттеру в первый раз вы выполняете сопряжение устройств. Список совместимого оборудования см. на

странице используемого устройства на веб-сайте www.garmin.com.

ПРИМЕЧАНИЕ. чтобы увеличить зону действия на крупных судах, можно выполнить сопряжение устройства Garmin Nautix с несколькими совместимыми устройствами.

- 1 Поместите устройство Garmin Nautix в пределах радиуса действия картплоттера (3 м).

На устройстве автоматически выполняется поиск всего совместимого оборудования, находящегося в пределах радиуса действия.

- 2 При необходимости в меню портативного устройства выберите **Device Connections > Pair New Device**.
- 3 На картплоттере выберите **Настройки > Коммуникации > Беспроводные устройства > Портативное устройство Garmin > Включить соединения > Новое подключение**.

Картплоттер выполнит поиск и подключение портативного устройства.

После сопряжения устройств их подключение выполняется автоматически, если оба устройства включены и находятся в пределах радиуса действия.

Режимы просмотра обычных и 3D-карт

Доступность карт и 3D-карт определяется используемыми картографическими данными и аксессуарами.

Карты и 3D-карты можно открыть для просмотра в меню **Карты**.

Навигационная карта: навигационные данные, доступные на предварительно загруженной карте и на любых дополнительных картах, если они загружены. Эти данные включают в себя буи, маяки, кабели, промеры глубин, пристани, а также станции наблюдения за приливами (вид сверху).

Perspective 3D: вид из точки над судном и позади него (в соответствии с заданным курсом) и обеспечение средства визуальной навигации. Этот режим удобен при навигации через сложные отмели, рифы, мосты или каналы и особенно полезен при определении маршрута входа и выхода в незнакомых портах или местах якорной стоянки.

Mariner's Eye 3D: подробный трехмерный вид из точки над судном и позади него (в соответствии с заданным курсом) и обеспечение средства визуальной навигации. Этот режим просмотра удобен при навигации через сложные отмели, рифы, мосты или каналы и особенно полезен при определении маршрута входа и выхода в незнакомых портах или местах якорной стоянки.

ПРИМЕЧАНИЕ. режимы просмотра 3D-карт доступны только для премиальных карт в определенных регионах.

Fish Eye 3D: отображение рельефа морского дна в соответствии с информацией, содержащейся на карте. Если к картплоттеру подключен датчик сонара, объекты в толще воды (например, рыба) указываются красными, зеленым и желтыми кругами. Красный цвет используется для указания наиболее крупных целей, а зеленый — целей наименьшего размера.

Карта рыбалки: подробное отображение контуров донного рельефа и отметок глубин на карте. На этой карте не отображаются навигационные данные, но при этом отображаются подробные батиметрические данные и детальное изображение изобат для распознавания рельефа дна. Этот режим оптимально подходит для рыбной ловли в открытом море вдали от побережья.

ПРИМЕЧАНИЕ. карта рыбалки доступна только для премиальных карт в определенных регионах.

Наложение радара: наложение данных радара на навигационную карту или на карту рыбалки при подключении к нему картплоттера. Эта функция поддерживается не на всех устройствах.

Навигационная карта и карта рыбалки

ПРИМЕЧАНИЕ. карта рыбалки доступна только для премиальных карт в определенных регионах.

Навигационная карта оптимизирована для навигации. Такую карту можно использовать для прокладывания курса, просмотра картографических данных, а также в качестве вспомогательного средства для навигации. Чтобы открыть Навигационная карта, выберите **Карты > Навигационная карта**.

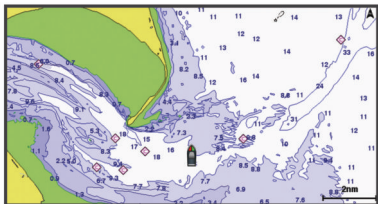

Карта рыбалки обеспечивает более детальное отображение дна и предоставляет информацию для ловли рыбы. Такая карта оптимизирована для использования во время рыбалки. Чтобы открыть Карта рыбалки, выберите **Карты > Карта рыбалки**.

Увеличение и уменьшение масштаба при помощи сенсорного экрана

Масштаб большинства экранов, например карт и режимов отображения данных сонара, можно быстро изменить.

- Чтобы уменьшить масштаб, выполните жест "щипок двумя пальцами".
- Чтобы увеличить масштаб, нажмите двумя пальцами в середине экрана и разведите их.

Картографические символы

В этой таблице представлены некоторые из общих символов, отображаемых на подробных картах.

Значок	Описание
	Буй
	Информация
	Обслуживание судов
	Станция наблюдения за приливами
	Станция наблюдения за течениями
	Доступен плоский снимок
	Доступен снимок с перспективой

На большинстве карт доступны и другие элементы: изобаты, границы зоны приливов, отметки глубин (как на обычной бумажной карте), навигационные знаки и символы, а также препятствия и зоны кабелей.

Измерение расстояния на карте

- 1 Укажите местоположение на карте.
- 2 Выберите пункт **Измерить расстояние**.

Текущее местоположение будет отмечено значком канцелярской кнопки. В углу будет указано расстояние и угол от кнопки.

СОВЕТ. чтобы снять кнопку и измерить расстояние от текущего положения курсора, выберите **Устан. точку отсчета**.

Создание маршрутной точки на карте

- 1 Выберите на карте местоположение или объект.
- 2 Выберите

Отображение на карте информации о местоположении или объекте

На навигационной карте или карте рыбалки вы можете просматривать информацию о приливах, течениях или местных услугах на выбранном местоположении или объекте, а также астронавигационные данные.

- 1 Выберите местоположение или объект на навигационной карте или карте рыбалки.

В верхней части карты появится список опций. Доступные опции зависят от выбранного местоположения или объекта.

- 2 При необходимости выберите
- 3 Выберите **Информация**.

Просмотр сведений о навигационных средствах

На навигационной карте, карте рыбалки, карте Perspective 3D или Mariner's Eye 3D можно просмотреть сведения о различных типах навигационных средств, включая навигационные знаки, светящиеся знаки и препятствия.

ПРИМЕЧАНИЕ. карта рыбалки доступна только для премиальных карт в определенных регионах.

ПРИМЕЧАНИЕ. режимы просмотра 3D-карт доступны только для премиальных карт в определенных регионах.

- 1 В режиме просмотра обычной или трехмерной карты выберите навигационное средство.
- 2 Выберите имя навигационного средства.

Навигация к выбранной точке на карте

ОСТОРОЖНО

Пурпурная линия, отображаемая на картплоттере, предназначена только для обеспечения общих указаний по маршруту и определения подходящих каналов — неукоснительно следовать ей необязательно. При навигации всегда полагайтесь на навигационные средства и погодные условия, чтобы избежать посадки на мель или опасных участков, которые могут привести к повреждению судна, травмам или смерти.

Функция автогида работает на основе данных электронной карты. Использование этих данных не гарантирует отсутствия препятствий и достаточную глубину по маршруту. Тщательно сравнивайте курс со всеми видимыми объектами и избегайте участков суши, мелководья и других препятствий, которые могут встретиться на пути.

При использовании функции «Перейти» прямой курс и исправленный курс могут проходить через участки суши или мелководья. Используйте данные, полученные при осмотре акватории, и держите курс, обходя участки суши, мелководья и прочие опасные объекты.

ПРИМЕЧАНИЕ. карта рыбалки доступна только для премиальных карт в определенных регионах.

ПРИМЕЧАНИЕ. функция автогида доступна только для премиальных карт в некоторых регионах.

- 1 Выберите местоположение на навигационной карте или на карте рыбалки.
- 2 При необходимости выберите **Следовать к**.
- 3 Выберите один из следующих вариантов:
 - Для навигации непосредственно к указанному местоположению выберите **Перейти** или

- Чтобы создать маршрут к местоположению, включая повороты, выберите **Маршрут до** или
- Чтобы воспользоваться функцией автогида, выберите **Автогид** или

4 Просмотрите курс, обозначенный пурпурной линией.

ПРИМЕЧАНИЕ. при использовании функции автогида серые сегменты в некоторых частях пурпурной линии означают, что данные участки не могут быть рассчитаны. Это связано с настройками минимальной безопасной глубины и минимальной безопасной высоты препятствий.

5 Следуйте пурпурной линии и вносите в курс необходимые поправки для обхода участков суши, мелководий и других препятствий.

Премиальные карты

ОСТОРОЖНО

Пурпурная линия, отображаемая на картплоттере, предназначена только для обеспечения общих указаний по маршруту и определения подходящих каналов — неукоснительно следовать ей необязательно. При навигации всегда полагайтесь на навигационные средства и погодные условия, чтобы избежать посадки на мель или опасных участков, которые могут привести к повреждению судна, травмам или смерти.

Функция автогида работает на основе данных электронной карты. Использование этих данных не гарантирует отсутствия препятствий и достаточную глубину по маршруту. Тщательно сравнивайте курс со всеми видимыми объектами и избегайте участков суши, мелководья и других препятствий, которые могут встретиться на пути.

ПРИМЕЧАНИЕ. некоторые модели не поддерживают все карты.

Дополнительные премиальные карты, такие как BlueChart® g2 Vision®, позволяющие максимально использовать возможности картплоттера. Помимо подробной морской карты, в некоторых регионах для премиальных карт могут быть доступны следующие функции.

Mariner's Eye 3D: вид из точки над судном и позади него для навигации в режиме трехмерной визуализации.

Fish Eye 3D: трехмерная визуализация рельефа морского дна в соответствии с информацией, предоставляемой данной картой.

Карты рыбалки: режим просмотра карты с подробным отображением контуров рельефа дна и без навигационных данных. Этот режим оптимально подходит для рыбной ловли в открытом море вдали от побережья.

Спутниковые снимки высокого разрешения: спутниковые снимки высокого разрешения, обеспечивающие реалистичное отображение участков суши и водной поверхности на навигационной карте (*Отображение спутниковых изображений на навигационной карте*, стр. 9).

Аэрофотоснимки: изображения пристаней и другие важные для навигации аэрофотоснимки, которые могут помочь наглядно представить окружающую обстановку (*Просмотр аэрофотоснимков местных ориентиров*, стр. 10).

Подробные данные о дорогах и объектах: отображение подробной информации о дорогах и объектах, включая детальные сведения о прибрежных дорогах и объектах, таких как рестораны, жилье и местные достопримечательности.

Автогид: функция для определения оптимального пути до пункта назначения с учетом указанных данных о судне и картографических данных.

Просмотр информации станций наблюдения за приливами

на карте обозначает станцию наблюдения за приливами. Подробный график приливов позволяет предсказать уровень воды в определенные часы или дни.

ПРИМЕЧАНИЕ. данная функция доступна только для премиальных карт в некоторых регионах.

1 Выберите станцию наблюдения за приливами на навигационной карте или карте рыбалки.

Сведения о направлении и уровне прилива отображаются рядом со значком .

2 Выберите название станции.

Анимированные индикаторы течений и станций наблюдения за приливами

ПРИМЕЧАНИЕ. данная функция доступна только для премиальных карт в некоторых регионах.

На навигационной карте и карте рыбалки можно включить отображение анимированных индикаторов станций наблюдения за приливами и течениями. Также необходимо включить анимированные значки в настройках карты (*Отображение индикаторов станций наблюдения за приливами и течениями*, стр. 9).

Индикатор станции наблюдения за приливами отображается на карте в виде вертикальной диаграммы со стрелкой. Отлив обозначается направленной вниз красной стрелкой, а прилив — направленной вверх синей стрелкой. При наведении курсора на индикатор станции наблюдения за приливами над ним отображается высота прилива в районе этого пункта.

Индикаторы течений отображаются на карте в виде стрелок. Направление стрелки указывает направление течения в данной точке. Скорость течения в данной точке обозначена цветом стрелки. Если вы наведете курсор на индикатор направления течения, над индикатором будет отображаться точная скорость течения в данной точке.

Цвет	Текущая скорость
Желтый	0–1 узел
Оранжевый	1–2 узла
Красный	2 и более узлов

Отображение индикаторов станций наблюдения за приливами и течениями

ПРИМЕЧАНИЕ. данная функция доступна только для премиальных карт в некоторых регионах.

На навигационной карте или карте рыбалки можно включить отображение статических или анимированных индикаторов станций наблюдения за приливами и течениями.

1 На навигационной карте или карте рыбалки выберите **Меню > Слои > Карта > Приливы и течения**.

2 Выберите один из следующих вариантов:

- Чтобы на карте отображались анимированные индикаторы станций наблюдения за приливами и анимированные индикаторы направления течений, выберите **Анимация**.
- Для включения ползунка приливов и течений, который настраивает время отображения приливов и течений на карту, выберите **Регулятор**.

Отображение спутниковых изображений на навигационной карте

ПРИМЕЧАНИЕ. данная функция доступна только для премиальных карт в некоторых регионах.

Вы можете наложить спутниковые изображения высокого разрешения на участки суши или по всей площади навигационной карты.

ПРИМЕЧАНИЕ. при включении данного режима спутниковые изображения высокого разрешения отображаются только на низких уровнях увеличения. Если изображения высокого разрешения не отображаются на дополнительной карте вашего региона, увеличьте масштаб с помощью значка **+**. Также можно увеличить уровень детализации карты, изменив масштаб карты.

1 На навигационной карте выберите **Меню > Слои > Спут. фотографии**.

2 Выберите один из следующих вариантов:

- Выберите **Только земля**, чтобы включить отображение стандартной информации о карте на воде, а фотографий — на суше.
- Выберите пункт **Фото на карте**, чтобы включить отображение фотографий как на воде, так и на суше с заданным коэффициентом прозрачности. Для изменения прозрачности фотографии используйте ползунок. Чем выше вы установите процент, тем плотнее спутниковые фотографии покроют сушу и воду.



Просмотр аэрофотоснимков местных ориентиров

Перед просмотром аэрофотоснимков на навигационных картах необходимо включить параметр Спут. фотографии в настройках карты.

ПРИМЕЧАНИЕ. данная функция доступна только для премиальных карт в некоторых регионах.

Аэрофотоснимки местных ориентиров, пунктов обслуживания судов и заливов помогут быстрее узнать ориентиры или ознакомиться с гаванью или заливом перед прибытием.

1 На навигационной карте выберите значок камеры:

- Для просмотра плоского снимка выберите .
- Для просмотра снимка с перспективой выберите . Такой снимок был сделан с местоположения камеры в направлении конуса.

2 Выберите **Аэрофотоснимки**.



Автоматическая идентификационная система





Автоматическая идентификационная система (AIS) позволяет идентифицировать и отслеживать другие суда, а также оповещает о движении в районе нахождения судна. При подключении к внешнему устройству AIS картплоттер поддерживает отображение информации AIS о других судах, находящихся в зоне действия устройства, которые оборудованы приемопередатчиком и передают информацию AIS.

Каждое судно передает следующую информацию: номер MMSI (идентификатор морской подвижной службы), местоположение, скорость по GPS, курс по GPS, время с момента последней передачи сведений о местоположении судна, ближайшая точка приближения, а также время до ближайшей точки приближения.

Некоторые модели картплоттеров также поддерживают систему Blue Force Tracking. Суда, отслеживаемые с помощью Blue Force Tracking, выделяются на картплоттере сине-зеленым цветом.

Символы наведения на цель AIS

Символ	Описание
	Судно AIS. Судно передает информацию AIS. Направление треугольника указывает направление движения судна AIS.
	Цель выделена.

Символ	Описание
	Цель активирована. Цель отображается на карте более крупным значком. Зеленая линия указывает направление движения цели. Если в настройках детализации выбран пункт "Показать", под значком цели будут отображаться номер MMSI, скорость и курс судна. При потере сигнала AIS с судна на экран выводится сообщение.
	Цель потеряна. Зеленый крестик (X) указывает на то, что сигнал AIS с судна был потерян; при этом картплоттер выводит сообщение и отображается запрос на подтверждение продолжения отслеживания судна. При отключении отслеживания судна символ "Цель потеряна" на карте или 3D-карте отображаться не будет.
	Опасная цель в зоне действия. Значок цели начинает мигать, воспроизводится звуковой сигнал, а на экран выводится сообщение. После подтверждения приема сигнала на экране отображается красный треугольник с красной линией, которые указывают на местоположение и курс цели. Если сигнал столкновения в безопасной зоне отключен, значок цели мигает, но звуковой сигнал не воспроизводится, и сообщение на экран не выводится. При потере сигнала AIS с судна на экран выводится сообщение.
	Опасная цель потеряна. Красный крестик (X) указывает на то, что сигнал AIS с судна был потерян; при этом картплоттер выводит сообщение и отображается запрос на подтверждение продолжения отслеживания судна. При отключении отслеживания судна символ "Опасная цель потеряна" на карте или 3D-карте отображаться не будет.
	Местоположение символа указывает точку максимального сближения с опасной целью; под символом отображается время движения до точки максимального сближения.

ПРИМЕЧАНИЕ. суда, отслеживаемые с помощью Blue Force Tracking, выделяются на картплоттере сине-зеленым цветом вне зависимости от их статуса.

Курс и намеченный курс активированных целей AIS

Если активированная цель AIS сообщает информацию о курсе и наземном курсе, то направление цели отображается на карте в виде сплошной линии, соединенной с символом цели AIS. Линия направления не отображается в режиме карты 3D.

Проложенный курс активированной цели AIS отображается на карте или карте 3D в виде пунктирной линии. Длина линии намеченного курса зависит от значения намеченного курса. Если активированная цель AIS не передает информацию о скорости или судно не движется, линия проложенного курса не отображается. Изменения передаваемой судном информации о скорости, наземном курсе или частоте поворота могут повлиять на расчет линии намеченного курса.

Если активированная цель AIS сообщает информацию о наземном курсе, курсе и частоте поворота, то проложенный курс цели рассчитывается на основе информации о наземном курсе и частоте поворота. Направление, в котором движется цель (оно также определяется на основе информации о частоте поворота), указывается направлением стрелки на конце линии курса. Длина стрелки остается неизменной.



Если активированная цель AIS сообщает информацию о наземном курсе и курсе судна, но не передает данных о частоте поворота, то намеченный курс цели рассчитывается на основе информации о наземном курсе.

Активация цели для судна AIS

- 1 В режиме просмотра обычной или трехмерной карты выберите судно AIS.
- 2 Выберите **Судно AIS > Активировать цель**.

Просмотр информации об активированной цели AIS

Картплоттер позволяет просматривать информацию о состоянии сигнала AIS, номер MMSI, скорость по GPS, курс по GPS и другие сведения, которые сообщает цель AIS.

- 1 В режиме просмотра обычной или трехмерной карты выберите судно AIS.
- 2 Выберите пункт **Судно AIS**.

Отмена цели для судна AIS

- 1 В режиме просмотра обычной или трехмерной карты выберите судно AIS.
- 2 Выберите **Судно AIS > Деактивировать**.

Просмотр списка опасностей AIS и MARPA

- 1 На карте выберите **Меню > Слои > Другие суда > Список > Показать**.
- 2 Выберите тип опасностей, которые будут отображаться в списке.

Настройка сигнала столкновения в безопасной зоне

Настраивать сигнал столкновения можно только после подключения совместимого картплоттера к устройству AIS или радару.

Сигнал столкновения в безопасной зоне используется только с функциями AIS и MARPA. Функция MARPA работает с радаром. Функция сигнализации о столкновении в безопасной зоне предназначена для предотвращения аварий и может быть настроена пользователем.

- 1 Выберите пункт **Настройки > Сигналы > Сигнал столкн. > Включено**.

При входе объекта с меткой MARPA или активированной цели AIS в безопасную зону вашего судна на экране отображается сообщение, а также воспроизводится звуковой сигнал. При этом объект также помечается на экране как опасный. Если сигнал выключен, то на экране не будет отображаться сообщение, и картплоттер не будет воспроизводить звуковой сигнал, однако объект будет помечен на экране как опасный.

- 2 Выберите пункт **Диапазон**, а затем выберите радиус безопасной зоны вокруг вашего судна.
- 3 Выберите пункт **Время до**, а затем выберите время срабатывания сигнала тревоги перед планируемым пересечением безопасной зоны целью.

Например, для того чтобы сигнал воспроизводился за 10 минут до вероятного пересечения, установите для параметра **Время до** значение 10. Сигнал прозвучит за 10 минут до пересечения судном безопасной зоны.

- 4 Выберите пункт **Сигнал MARPA**, а затем выберите варианты срабатывания сигнала тревоги в отношении объектов с меткой MARPA.

Сигнал бедствия AIS





Самостоятельные устройства-передатчики сигнала бедствия AIS при активации передают информацию о своем местоположении. Картплоттер может принимать сигналы передатчиков SART (Search and Rescue Transmitters), маяков EPIRB (Emergency Position Indicating Radio Beacons) и другие сигналы "Человек за бортом". Сигналы передатчиков сигнала бедствия отличаются от стандартных сигналов передатчиков AIS и по-другому отображаются на экране картплоттера. Сигналы бедствия используются не для предотвращения столкновений, а для поиска и помощи судну или человеку.

Следование по маршруту к источнику сигнала бедствия

При приеме сигнала бедствия отображается оповещение.

Чтобы начать следование по маршруту к источнику сигнала, выберите **Обзор > Перейти**.

Символы целей при получении сигнала бедствия AIS

Символ	Описание
	Передача сигнала бедствия AIS. Выберите для просмотра дополнительной информации о сигнале и следуйте по маршруту.
	Сигнал потерян.
	Проверка передачи сигнала. Отображается на экране, когда судно тестирует передатчик сигналов бедствия (аварийной ситуации нет).
	Сигнал тестирования потерян.

Включение оповещений о сигналах тестирования AIS

Во избежание получения большого количества оповещений о сигналах тестирования в местах скопления судов, например, вблизи пристаней, вы можете настроить прием или игнорирование сообщений о тестировании сигналов AIS. Для проверки аварийного устройства AIS необходимо включить картплоттер для получения оповещений о сигналах тестирования.

- 1 Выберите **Настройки > Сигналы > AIS**.
- 2 Выберите один из указанных ниже вариантов.
 - Чтобы настроить прием или игнорирование сигналов тестирования аварийного радиобуя (EPIRB), выберите пункт **AIS-EPIRB - Проверка**.
 - Чтобы настроить прием или игнорирование сигналов тестирования "Человек за бортом" (MOB), выберите пункт **AIS-MOB - Проверка**.
 - Чтобы настроить прием или игнорирование сигналов тестирования спасательного передатчика (SART), выберите пункт **Проверка AIS-SART**.

Отключение приема сигнала AIS

По умолчанию прием сигнала AIS включен.

Выберите **Настройки > Другие суда > AIS > Выключено**.

Будут отключены все функции AIS на всех картах и картах 3D. К ним относится отслеживание судов и наведение на цель AIS, предупреждения о столкновении, которые создаются на основе отслеживания судов и наведения на цель AIS, а также отображение информации о судах AIS.

Меню карты

ПРИМЕЧАНИЕ. некоторые параметры не применяются для отдельных карт. Для некоторых параметров требуется наличие премиальных карт или подключенных аксессуаров (например, радар).

На карте выберите **Меню**.

Слои: настраивает внешний вид различных элементов на карте (*Слои карты*, стр. 12).

Quickdraw Contours: включает отображение контуров рельефа дна и позволяет создавать метки на рыболовных картах (*Составление карт водных объектов Garmin Quickdraw*, стр. 14).

Настройки: настраивает параметры карты (*Параметры карты*, стр. 13).

Изменить налож. слоев: настройка отображения данных на экране (*Настройка отображения накладываемых данных*, стр. 3).

Слои карты

Слои карт позволяют включать и выключать настраиваемые функции карт. Каждая настройка относится к определенной используемой карте или режиму просмотра карты.

ПРИМЕЧАНИЕ. не все параметры применимы ко всем картам и моделям картплоттеров. Для некоторых параметров требуется наличие премиальных карт или подключенных аксессуаров.

На карте выберите **Меню > Слои**.

Карта: отображение и скрытие элементов, связанных с картой (*Настройка слоев карты*, стр. 12).

Мое судно: отображение и скрытие элементов, связанных с судном (*Настройка слоя «Мое судно»*, стр. 12).

Пользовательские данные: отображение и скрытие данных пользователя, таких как маршрутные точки, границы и треки, и открытие списков данных пользователя (*Настройка слоя «Данные пользователя»*, стр. 12).

Другие суда: настройка способов отображения других судов (*Настройка слоя «Другие суда»*, стр. 13).

Вода: отображение и скрытие элементов, связанных с глубиной (*Настройка слоя «Вода»*, стр. 13).

Quickdraw Contours: отображение и скрытие данных Garmin Quickdraw (*Настройка Garmin Quickdraw Contours*, стр. 15).

Дорожки: отображение и скрытие треков в трехмерном режиме просмотра карты.

Кольца диапазонов: отображение и настройка внешнего вида колец диапазонов в трехмерном режиме просмотра карты. Кольца диапазонов помогают визуально представить расстояния в некоторых режимах просмотра карты.

Настройки слоев карты

На карте выберите **Меню > Слои > Карта**.

Спут. фотографии: отображение спутниковых изображений высокого разрешения на участках суши, водной поверхности или по всей площади навигационной карты при использовании отдельных премиальных карт (*Отображение спутниковых изображений на навигационной карте*, стр. 9).

Приливы и течения: отображение на карте индикаторов станций наблюдения за течениями и приливами (*Отображение индикаторов станций наблюдения за приливами и течениями*, стр. 9), а также настройка времени, в соответствии с которым на карте отображается информация о приливах и течениях, с помощью регулятора для приливов и течений.

Навигационные средства: отображение навигационных знаков на карте.

Объекты: суша: отображение объектов на суше.

Фототочки: отображение значков камеры для аэрофотосъемки (*Просмотр аэрофотоснимков местных ориентиров*, стр. 10).

Пункты обслуживания: отображение мест для обслуживания судов.

Глубина: настройка элементов слоя глубины (*Настройка слоя «Глубина»*, стр. 12).

Настройка слоя «Глубина»

На карте выберите **Меню > Слои > Карта > Глубина**.

Затенен. диап. глубин: указание верхнего и нижнего значения глубины для диапазона затенения.

Затенение мелководья: установка затенения от береговой линии до указанной глубины.

Отметки глубины: включение промеров глубины и установка значения опасной глубины. Отметки глубин,

значение которых равно или меньше значения опасной глубины, отмечаются красным цветом.

Контур зоны рыбалки: настройка уровня масштаба для детального отображения контуров рельефа дна и данных глубинного зондирования, а также упрощение представления карты для повышения удобства ее использования во время рыбной ловли.

Настройка слоя «Мое судно»

На карте выберите **Меню > Слои > Мое судно**.

Линия курса: отображение и изменение линии курса (линия на карте, идущая от носовой части лодки по направлению движения) (*Настройка линии курса и угловых маркеров*, стр. 25).

Активные треки: отображение на карте активного трека и открытие меню Настройки активного трека.

Роза ветров: отображение визуального представления угла или направления ветра, информация о котором передается с подключенного датчика и устанавливает источник ветра.

Картушка компаса: отображение картушки компаса вокруг значка судна, позволяющей просматривать направление по компасу относительно направления судна. Включение этого параметра отключает параметр Роза ветров.

Значок судна: выбор значка для обозначения текущего местоположения на карте.

Настройка лейлайнов

Для использования функций лейлайнов к картплоттеру необходимо подключить датчик ветра.

В режиме хождения под парусом *Определение типа судна*, стр. 4 можно включить отображение лейлайнов на навигационной карте. Лейлайны очень полезны во время регаты.

На навигационной карте выберите **Меню > Слои > Мое судно > Лейлайны > Параметры**.

Экран: настройка отображения лейлайнов и судна на карте, настройка длины лейлайнов.

Курсовой угол: выбор способа расчета лейлайнов. При выборе параметра Фактич. для расчета лейлайнов используются данные с датчика ветра. При выборе параметра Вручную для расчета лейлайнов нужно вводить углы с наветренной и подветренной стороны вручную.

Уг.навет.стор.: определение лейлайна в соответствии с углом движения с наветренной стороны.

Уг.подв.стор.: определение лейлайна в соответствии с углом движения с подветренной стороны.

Попр.на прил.: корректирует лейлайны с поправкой на прилив.

Фил. лейл.: фильтрация данных по лейлайнам в соответствии с введенным интервалом времени. Для более плавного отображения лейлайнов с фильтрацией некоторых изменений курса судна или угла истинного ветра введите большее значение. Для отображения лейлайнов с более высокой чувствительностью к изменениям курса судна или угла истинного ветра введите меньшее значение.

Настройка слоя «Данные пользователя»

Вы можете отобразить на этом слое карты данные пользователя, такие как маршрутные точки, границы и треки.

На карте выберите **Меню > Слои > Пользовательские данные**.

Маршрутные точки: отображает на карте маршрутные точки и показывает список маршрутных точек.

Границы: отображает на карте границы и показывает список границ.

Дорожки: отображает на карте треки.

Настройка слоя «Другие суда»

ПРИМЕЧАНИЕ. для настройки этих параметров должны быть подключены дополнительные аксессуары, например приемник AIS, радар или VHF-радиостанция.

На карте выберите **Меню > Слои > Другие суда.**

DSC: настройка отображения судов и следов DSC на карте и отображение списка DSC.

AIS: настройка отображения судов и следов AIS на карте и отображение списка AIS.

MARPA: настройка отображения судов и следов MARPA на карте и отображение списка MARPA.

Детали: отображение детальной информации о других судах на карте.

Намеч. курс: установка времени намеченного курса для активированных целей AIS и судов с метками MARPA.

Сигнал столкн.: настройка сигнала столкновения в безопасной зоне (*Настройка сигнала столкновения в безопасной зоне*, стр. 11).

Настройка слоя «Вода»

На карте выберите **Меню > Слои > Вода.**

Затенен. диап. глубин: указание верхнего и нижнего значения глубины для диапазона затенения.

Затенение мелководья: установка затенения от береговой линии до указанной глубины.

Отметки глубины: включение промеров глубины и установка значения опасной глубины. Отметки глубин, значение которых равно или меньше значения опасной глубины, отмечаются красным цветом.

Контур зоны рыбалки: настройка уровня масштаба для детального отображения контуров рельефа дна и данных глубинного зондирования, а также упрощение представления карты для повышения удобства ее использования во время рыбной ловли.

Затенение рельефа: показывают градиент дна с затенением. Данная функция доступна только для некоторых премиальных карт.

Фотоснимки сонара: отображает фотоснимки сонара, чтобы помочь отобразить плотность дна. Данная функция доступна только для некоторых премиальных карт.

Уровень озера: установка текущего уровня воды озера. Данная функция доступна только для некоторых премиальных карт.

Настройка слоя «Погода»

На навигационной карте или карте рыбалки выберите **Меню > Слои > Карта > Погода > ☁.**

На карте погоды выберите **Меню > Слои > Карта > Погода.**

Наблюдаемые слои: настраивает отображение видимых элементов погоды. Видимая погода — это текущие погодные условия, которые вы видите.

Слои прогноза погоды: настраивает отображение прогнозируемых элементов погоды.

Режим слоев: отображает информацию о прогнозируемой или видимой погоде.

Повтор: по кругу отображает информацию о прогнозируемой или видимой погоде.

Обозначения: отображает условные обозначения погоды, суровость погодных условий увеличивается слева направо.

Подписка на погоду: просмотр информации о подписке на данные о погоде.

Восстановить настройки: восстановление настроек погоды по умолчанию.

Изменить налож. слоев: настройка отображения данных на экране (*Настройка отображения накладываемых данных*, стр. 3).

Настройки наложения радара

На навигационной карте или карте рыбалки выберите **Меню > Слои > Радар > Ⓜ.**

На экране радара выберите пункт **Меню.**

Рад. в реж.ож.: отключение наведения радара.

Усиление: настройка усиления сигнала радара (*Автоматическая настройка усиления на экране радара*, стр. 38).

Морские помехи: настройка морских помех (*Автоматическая настройка усиления на экране радара*, стр. 38).

Параметры радара: открытие меню настроек радара (*Меню параметров радара*, стр. 39).

Другие суда: настройка внешнего вида других судов на радаре (*Настройка слоя «Другие суда»*, стр. 13).

Настройка радара: открытие настроек экрана радара (*Меню настройки радара*, стр. 40).

Изменить налож. слоев: настройка отображения данных на экране (*Настройка отображения накладываемых данных*, стр. 3).

Параметры карты

ПРИМЕЧАНИЕ. не все параметры применимы ко всем обычным и 3D-картам. Для использования некоторых параметров требуется наличие дополнительных устройств или соответствующих премиальных карт.

На карте выберите **Меню > Настройки.**

Ориентация: выбор перспективы карты.

Детализация: настройка степени детализации карты на разных уровнях масштабирования.

Карта мира: выбор базовой карты мира или карты теневой модели рельефа. Различия между ними видны только при сильном уменьшении масштаба для просмотра подробных карт.

Линия старта: устанавливает линию старта для парусных гонок.

Мини-карта: отображение небольшой карты с текущим местоположением по центру.

Параметры Fish Eye 3D

ПРИМЕЧАНИЕ. данная функция доступна только для премиальных карт в некоторых регионах.

В режиме просмотра карты Fish Eye 3D выберите **Меню.**

Просмотр: настройка перспективы для режима просмотра трехмерной карты.

Дорожки: отображение треков.

Конус сонара: отображение конуса, обозначающего область покрытия датчика.

Символы рыб: отображение объектов, находящихся в толще воды.

Поддерживаемые карты

Чтобы помочь вам безопасно и приятно проводить время на воде, устройства Garmin поддерживают только официальные карты, созданные Garmin или одобренным сторонним создателем.

Вы можете приобрести карты у Garmin. Если вы приобретаете карты не у Garmin, проверьте продавца до покупки. Будьте особенно осторожны с онлайн-продавцами.

Если вы приобрели неподдерживаемую карту, верните ее продавцу.

Составление карт водных объектов Garmin Quickdraw

⚠ ОСТОРОЖНО

Функция карт водных объектов Garmin Quickdraw позволяет пользователям создавать карты. Garmin не делает заявлений относительно точности, надежности, полноты или актуальности карт, созданных третьими лицами. Вы принимаете на себя весь риск использования карт, созданных третьими лицами.

Функция составления карт водных объектов Garmin Quickdraw позволяет быстро создавать карты с изолиниями и метками глубины для любого водного объекта.

Когда функция карт водных объектов Garmin Quickdraw осуществляет запись данных, вокруг значка судна отображается цветной круг. Этот круг указывает приблизительную область карты, сканируемую за один проход.

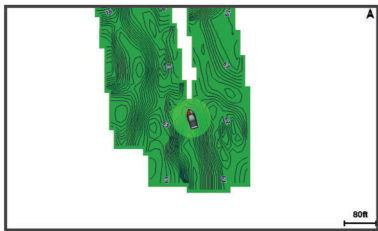

Зеленый круг обозначает хорошее качество регистрации глубины и высокую точность определения местоположения по GPS, а также скорость менее 16 км/ч (10 миль/ч). Желтый круг обозначает хорошее качество регистрации глубины и высокую точность определения местоположения по GPS, а также скорость в диапазоне между 16 км/ч и 32 км/ч (10 миль/ч и 20 миль/ч). Красный круг обозначает низкое качество регистрации глубины и точность определения местоположения по GPS, а также скорость более 32 км/ч (20 миль/ч).

Карты водных объектов Garmin Quickdraw можно просмотреть на комбинированном экране или отдельно на карте.

Количество сохраняемых данных зависит от размера карты памяти, источника данных сонара и скорости судна во время регистрации данных. Использование однолучевого сонара позволяет увеличить время записи. Предположительно, на карту памяти емкостью 2 ГБ можно записать около 1500 часов данных.

При записи данных на карту памяти картплоттера новые данные добавляются на существующую карту водных объектов Garmin Quickdraw и сохраняются на карту памяти. При установке новой карты памяти существующие данные на нее не переносятся.

Создание карт водных объектов с помощью функции Garmin Quickdraw

Для использования функции карт водных объектов Garmin Quickdraw требуется определенная сонаром глубина, ваша позиция GPS и карта памяти со свободным местом.

- 1 В режиме отображения карты выберите **Меню > Quickdraw Contours > Начать запись**.
- 2 Чтобы завершить запись, выберите **Меню > Quickdraw Contours > Остановить запись**.
- 3 Выберите **Управление > Имя** и введите имя карты.

Добавление метки на карту Garmin Quickdraw Contours

Вы можете добавить метки на карту Garmin Quickdraw Contours, чтобы пометить потенциальные опасности или объекты.

- 1 Выберите местоположение на навигационной карте.
- 2 Выберите **Добавить метку Quickdraw**.
- 3 Введите текст метки и выберите **Готово**.

Сообщество Garmin Quickdraw

Сообщество Garmin Quickdraw — это бесплатное общедоступное интернет-сообщество, благодаря которому вы можете обмениваться своими картами водных объектов Garmin Quickdraw с другими пользователями. Вы также можете загружать карты, созданные другими пользователями.

Если ваше устройство поддерживает технологию Wi-Fi, вы можете получить доступ к сообществу Garmin Quickdraw с помощью приложения ActiveCaptain (*Подключение к сообществу Garmin Quickdraw с помощью ActiveCaptain*, стр. 14).

Если ваше устройство не поддерживает технологию Wi-Fi, вы можете получить доступ к сообществу Garmin Quickdraw с помощью веб-сайта Garmin Connect™ (*Подключение к сообществу Garmin Quickdraw с помощью Garmin Connect*, стр. 15).

Подключение к сообществу Garmin Quickdraw с помощью ActiveCaptain

- 1 На мобильном устройстве откройте приложение ActiveCaptain и подключитесь к устройству GPSMAP (*Начало работы с приложением ActiveCaptain*, стр. 5).
- 2 В приложении выберите **Quickdraw Community**.

Вы можете загрузить контуры других членов сообщества (*Загрузка карт сообщества Garmin Quickdraw с помощью ActiveCaptain*, стр. 14) и поделиться контурами, которые создали вы (*Обмен картами водных объектов Garmin Quickdraw Contours с сообществом Garmin Quickdraw с помощью ActiveCaptain*, стр. 15).

Загрузка карт сообщества Garmin Quickdraw с помощью ActiveCaptain

Вы можете загрузить карты водных объектов Garmin Quickdraw Contours, созданные другими пользователями и выгруженные в сообщество Garmin Quickdraw.

- 1 В приложении ActiveCaptain на мобильном устройстве выберите **Quickdraw Community > Search for Contours**.
- 2 Используйте функции карты и поиска, чтобы найти область для загрузки.
Красные точки обозначают карты водных объектов Garmin Quickdraw Contours, которые были предоставлены для данной области.
- 3 Выберите **Select Download Region**.
- 4 Перетащите прямоугольник, чтобы указать область для загрузки.
- 5 Перетащите углы прямоугольника, чтобы изменить область для загрузки.
- 6 Выберите **Download Area**.

При следующем подключении приложения ActiveCaptain к устройству GPSMAP загруженные карты водных объектов автоматически передаются на устройство.

Обмен картами водных объектов Garmin Quickdraw Contours с сообществом Garmin Quickdraw с помощью ActiveCaptain

Вы можете обмениваться картами водных объектов Garmin Quickdraw Contours, которые вы создали, с другими членами сообщества Garmin Quickdraw.

При передаче данных карты водных объектов передается только сама карта. Маршрутные точки не передаются.

При настройке приложения ActiveCaptain вы могли выбрать автоматический обмен картами водных объектов с сообществом. Если это не так, выполните следующие действия, чтобы включить обмен этими данными.

В приложении ActiveCaptain на мобильном устройстве выберите **Quickdraw Community**.

При следующем подключении приложения ActiveCaptain к устройству GPSMAP ваши карты водных объектов будут автоматически переданы сообществу.

Подключение к сообществу Garmin Quickdraw с помощью Garmin Connect

- 1 Перейдите на веб-сайт connect.garmin.com.
- 2 Выберите **Начать работу > Quickdraw Community > Начать работу**.
- 3 Если у вас нет учетной записи Garmin Connect, создайте ее.
- 4 Войдите в свою учетную запись Garmin Connect.
- 5 Выберите **На воде** в верхнем правом углу, чтобы открыть виджет Garmin Quickdraw.

СОВЕТ. для обмена данными карт водных объектов Garmin Quickdraw Contours необходимо установить в компьютер карту памяти.

Обмен картами водных объектов Garmin Quickdraw с сообществом Garmin Quickdraw с помощью Garmin Connect

Вы можете обмениваться картами водных объектов Garmin Quickdraw, которые вы создали, с другими членами сообщества Garmin Quickdraw.

При передаче данных карты водных объектов передается только сама карта. Маршрутные точки не передаются.

- 1 Извлеките карту памяти из устройства чтения карт памяти.
- 2 Вставьте карту памяти в компьютер.
- 3 Зайдите в сообщество Garmin Quickdraw (*Подключение к сообществу Garmin Quickdraw с помощью Garmin Connect*, стр. 15).
- 4 Выберите **Делитесь картами водных объектов**.
- 5 Откройте карту памяти для просмотра и выберите каталог /Garmin.
- 6 Откройте каталог Quickdraw и выберите файл с именем ContoursLog.svy.

После загрузки удалите файл ContoursLog.svy с карты памяти во избежание проблем с будущими загрузками. Ваши данные будут сохранены.

Загрузка карт сообщества Garmin Quickdraw с помощью Garmin Connect

Вы можете загрузить карты водных объектов Garmin Quickdraw, созданные другими пользователями и выгруженные в сообщество Garmin Quickdraw.

Если ваше устройство не поддерживает технологию Wi-Fi, вы можете получить доступ к сообществу Garmin Quickdraw с помощью веб-сайта Garmin Connect.

Если ваше устройство поддерживает технологию Wi-Fi, для доступа к сообществу Garmin Quickdraw следует использовать приложение ActiveCaptain (*Подключение к*

сообществу Garmin Quickdraw с помощью ActiveCaptain, стр. 14).

- 1 Вставьте карту памяти в компьютер.
- 2 Зайдите в сообщество Garmin Quickdraw (*Подключение к сообществу Garmin Quickdraw с помощью Garmin Connect*, стр. 15).
- 3 Выберите **Искать карты водных объектов**.
- 4 Используйте функции карты и поиска, чтобы найти область для загрузки.
Красные точки обозначают карты водных объектов Garmin Quickdraw, которые были предоставлены для данного региона.
- 5 Выберите **Выберите область для загрузки**.
- 6 Перетащите края прямоугольника, чтобы указать область для загрузки.
- 7 Выберите **Начать загрузку**.
- 8 Сохраните файл на карте памяти.
СОВЕТ. если вы не можете найти файл, проверьте папку «Загрузки». Возможно, браузер сохранил файл там.
- 9 Извлеките карту памяти из компьютера.
- 10 Вставьте карту памяти в устройство чтения карт памяти.
Картплоттер автоматически распознает карты водных объектов. Картплоттеру может понадобиться несколько минут, чтобы загрузить эти карты.

Настройки Garmin Quickdraw Contours

Находясь в режиме просмотра карты, нажмите **Меню > Quickdraw Contours > Настройки**.

Отображение: отображение карт водных объектов Garmin Quickdraw Contours. Опция Пользоват. изолинии обеспечивает отображение ваших собственных карт водных объектов Garmin Quickdraw Contours. Опция Изолинии сообщества обеспечивает отображение карт, загруженных из сообщества Garmin Quickdraw.

Смещ. при записи: настройка расстояния между глубиной, определяемой сонаром, и глубиной при записи изолинии. Если уровень воды изменился с момента последней записи, измените эту настройку, чтобы глубина записи была одинакова для обеих записей.

Например, если во время последней записи глубина, определяемая сонаром, составляла 3,1 м (10,5 фута), а сейчас составляет 3,6 м (12 футов), введите значение -0,5 м (-1,5 фута) для параметра Смещ. при записи.

Смещ. д. польз. карт: установка разницы между глубиной изолиний и метками глубины на ваших картах водных объектов для компенсации изменений уровня воды в водном объекте или погрешности глубины на записанных картах.

Смещ. для карт сооб.: установка разницы между глубиной изолиний и метками глубины на картах водных объектов сообщества для компенсации изменений уровня воды в водном объекте или погрешности глубины на записанных картах.

Цвета при гидролок.: настройка цвета для отображения Garmin Quickdraw Contours. Когда эта функция включена, цвета указывают на качество записи. Если эта функция отключена, для областей изолиний используются стандартные цвета карт.

Зеленый цвет обозначает хорошее качество регистрации глубины и высокую точность определения местоположения по GPS, а также скорость менее 16 км/ч (10 миль/ч). Желтый цвет обозначает хорошее качество регистрации глубины и высокую точность определения местоположения по GPS, а также скорость в диапазоне между 16 км/ч и 32 км/ч (10 миль/ч и 20 миль/ч). Красный

цвет обозначает низкое качество регистрации глубины и точность определения местоположения по GPS, а также скорость более 32 км/ч (20 миль/ч).

Затенен. диап. глубин: настройка верхней и нижней границ диапазона глубин, а также цветов для соответствующего диапазона глубин.

Затенение диапазона глубин

Предусмотрена возможность настройки цветовой гаммы для отображения на карте глубин, на которых в данный момент наблюдается клев требуемой рыбы. Вы можете настроить диапазон, соответствующий большей глубине, для отслеживания скорости изменения глубины дна в пределах определенного диапазона. Можно создать до десяти диапазонов глубин. При рыбной ловле во внутренних водоемах сокращение количества диапазонов глубин до пяти может помочь уменьшить количество лишней информации, отображаемой на карте.

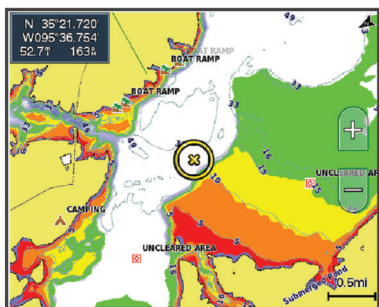

Красный	От 0 до 1,5 м (от 0 до 5 футов)
Оранжевый	От 1,5 до 3 м (от 5 до 10 футов)
Желтый	От 3 до 4,5 м (от 10 до 15 футов)
Зеленый	От 4,5 до 7,6 м (от 15 до 25 футов)

Навигация при помощи картплоттера

⚠ ОСТОРОЖНО

Пурпурная линия, отображаемая на картплоттере, предназначена только для обеспечения общих указаний по маршруту и определения подходящих каналов — неукоснительно следовать ей необязательно. При навигации всегда полагайтесь на навигационные средства и погодные условия, чтобы избежать посадки на мель или опасных участков, которые могут привести к повреждению судна, травмам или смерти.

⚠ ВНИМАНИЕ

Если ваше судно оборудовано автопилотом, на каждом штурвале должен быть установлен дисплей для управления автопилотом, обеспечивающий возможность его отключения.

⚠ ОСТОРОЖНО

Функция автогида работает на основе данных электронной карты. Использование этих данных не гарантирует отсутствия препятствий и достаточную глубину по маршруту. Тщательно сравнивайте курс со всеми видимыми объектами и избегайте участков суши, мелководья и других препятствий, которые могут встретиться на пути.

При использовании функции «Перейти» прямой курс и исправленный курс могут проходить через участки суши или мелководья. Используйте данные, полученные при осмотре акватории, и держите курс, обходя участки суши, мелководья и прочие опасные объекты.

ПРИМЕЧАНИЕ. некоторые режимы просмотра карт поддерживаются только для премиальных карт в определенных регионах.

Для навигации необходимо выбрать пункт назначения, установить курс или создать маршрут и следовать курсу или перемещаться по маршруту. Следовать курсу или перемещаться по маршруту можно на навигационной карте, карте рыбалки, карте Perspective 3D или Mariner's Eye 3D.

Для прокладывания курса к пункту назначения и следования по нему можно воспользоваться одним из следующих трех методов: Перейти, Маршрут до или Автогид.

Перейти: движение прямо к месту назначения. Это стандартная опция навигации к месту назначения. Картплоттер прокладывает прямой курс или линию навигации до пункта назначения. Путь может пересекать сушу и другие объекты.

Маршрут до: создание маршрута от текущего местоположения до пункта назначения, к которому можно добавлять повороты на протяжении пути. Этот метод обеспечивает прокладывание прямого курса до пункта назначения, но позволяет добавлять в маршрут повороты для обхода суши и препятствий.

Автогид: функция для определения оптимального пути до пункта назначения с учетом указанных данных о судне и картографических данных. Эта функция доступна только при использовании совместимой премиальной карты на совместимом картплоттере. Создает пошаговый путь навигации до пункта назначения в обход суши и препятствий (*Автогид*, стр. 19).

Если применяется совместимый автопилот Garmin, подключенный к картплоттеру, на котором используется NMEA 2000®, автопилот следует по маршруту автогида.

ПРИМЕЧАНИЕ. функция автогида доступна только для премиальных карт в некоторых регионах.

Основные вопросы о навигации

Вопрос	Ответ
Как включить на картплоттере отображение направления, в котором мне нужно двигаться (пеленг)?	Осуществите навигацию при помощи функции "Перейти" (<i>Прокладка прямого пути и следование по нему при помощи функции "Перейти"</i> , стр. 18).
Как включить навигацию по прямой линии (с минимальным количеством пересечений) к пункту назначения из текущего местоположения?	Создайте маршрут с одним отрезком и осуществите навигацию к нему при помощи функции "Маршрут до" (<i>Создание маршрута и навигация по нему из текущего местоположения</i> , стр. 18).
Как включить навигацию к местоположению с обходом нанесенных на карту препятствий?	Создайте маршрут с несколькими отрезками и осуществите навигацию к нему при помощи функции "Маршрут до" (<i>Создание маршрута и навигация по нему из текущего местоположения</i> , стр. 18).
Как включить на устройстве управление автопилотом?	Осуществите навигацию при помощи функции "Маршрут до" (<i>Создание маршрута и навигация по нему из текущего местоположения</i> , стр. 18).
Может ли устройство проложить путь?	Если у вас есть премиальные карты с поддержкой функции "Автогид" и вы находитесь в зоне действия службы автогида, начните навигацию при помощи функции "Автогид" (<i>Настройка и использование пути Автогид</i> , стр. 20).
Как изменить настройки автогида для судна?	См. <i>Настройки пути автогида</i> , стр. 20.

Пункты назначения

Пункты назначения можно выбирать в разных режимах просмотра обычных или трехмерных карт, а также с помощью соответствующих списков.

Поиск пункта назначения по имени

Картплоттер позволяет по имени найти сохраненные маршрутные точки, сохраненные маршруты, сохраненные треки, а также станции обслуживания морских судов.

- 1 Выберите **Информ.** > **Службы** > **Поиск по имени**.
- 2 Введите по крайней мере часть названия пункта назначения.
- 3 При необходимости выберите **Готово**.
Будут выведены 50 ближайших пунктов назначения, которые соответствуют критерию поиска.
- 4 Выберите пункт назначения.

Выбор пункта назначения при помощи навигационной карты

Выберите пункт назначения на навигационной карте.

Поиск станции обслуживания судов

ПРИМЕЧАНИЕ. данная функция доступна только для премиальных карт в некоторых регионах.

В картплоттере содержится информация о тысячах станций обслуживания судов.

- 1 Выберите **Информ.** > **Службы**.
- 2 Выберите **Морские службы** или **Наземные службы**.
- 3 При необходимости выберите категорию станции обслуживания судов.
На картплоттере отобразится список ближайших местоположений, расстояние до каждого из них и пеленг.
- 4 Выберите пункт назначения.
Для просмотра дополнительной информации или отображения местоположения на карте выберите Следующая страница или Предыдущая страница.

Остановка навигации

Во время следования по маршруту в окне навигационной или рыболовной карты выберите следующую опцию:

- Выберите **Меню** > **Остановить навигацию**.
- Во время следования по маршруту с функцией Auto Guidance выберите **Меню** > **Параметры навигации** > **Остановить навигацию**.

Маршрутные точки

Маршрутными точками называются местоположения, данные о которых записываются и хранятся в памяти устройства. Маршрутные точки могут указывать, где вы находитесь, куда вы отправляетесь или где вы были. Вы можете добавить сведения о местоположении (например, название, высоту и глубину).

Создание маршрутной точки в текущем местоположении

На любом экране выберите пункт **Отметить**.

Создание маршрутной точки в другом местоположении

- 1 Выберите **Информ.** > **Пользовательские данные** > **Маршрутные точки** > **Создать марш. точку**.
- 2 Выберите один из следующих вариантов:
 - Чтобы создать маршрутную точку путем ввода координат, выберите **Введите координаты** и введите координаты.

- Чтобы создать маршрутную точку с помощью карты, выберите **Использовать карту**, укажите местоположение и выберите **Выбрать**.

Отметка местоположения SOS

Вы можете отметить местоположение SOS или MOB (Человек за бортом).

- 1 Удерживайте кнопку **SOS** в течение одной секунды.
- 2 Выберите тип сигнала SOS.
- 3 Если необходимо, выберите **OK**, чтобы начать навигацию к человеку за бортом.

Если выбрана опция OK, картплоттер построит прямой курс назад к местоположению. Если выбран другой тип SOS, данные вызова будут отправлены на радио VHF. Вызов должен быть опрашен с помощью радио.

Просмотр списка всех маршрутных точек

Выберите **Информ.** > **Пользовательские данные** > **Маршрутные точки**.

Изменение сохраненной маршрутной точки

- 1 Выберите **Информ.** > **Пользовательские данные** > **Маршрутные точки**.
- 2 Выберите маршрутную точку.
- 3 Выберите **Обзор** > **Правка**.
- 4 Выберите один из вариантов.
 - Чтобы добавить имя, выберите **Имя** и введите выбранное имя.
 - Чтобы изменить символ, выберите **Символ**.
 - Чтобы изменить глубину, выберите **Глубина**.
 - Чтобы изменить температуру воды, выберите **Темп. воды**.
 - Чтобы изменить комментарий, выберите **Комментарий**.

Перемещение сохраненной маршрутной точки

- 1 Выберите **Информ.** > **Пользовательские данные** > **Маршрутные точки**.
- 2 Выберите маршрутную точку.
- 3 Выберите **Обзор** > **Переместить**.
- 4 Укажите новое местоположение маршрутной точки.
 - Чтобы переместить маршрутную точку на карте, выберите **Использовать карту**, выберите новое местоположение на карте и выберите **Перем. марш. точку**.
 - Чтобы переместить маршрутную точку с помощью координат, выберите **Введите координаты** и введите новые координаты.

Просмотр сохраненных маршрутных точек и навигация к ним

ОСТОРОЖНО

Пурпурная линия, отображаемая на картплоттере, предназначена только для обеспечения общих указаний по маршруту и определения подходящих каналов — неукоснительно следовать ей необязательно. При навигации всегда полагайтесь на навигационные средства и погодные условия, чтобы избежать посадки на мель или опасных участков, которые могут привести к повреждению судна, травматизму или смерти.

Функция автогида работает на основе данных электронной карты. Использование этих данных не гарантирует отсутствия препятствий и достаточную глубину по маршруту. Тщательно сравнивайте курс со всеми видимыми объектами и избегайте участков суши, мелководья и других препятствий, которые могут встретиться на пути.

При использовании функции «Перейти» прямой курс и исправленный курс могут проходить через участки суши или мелководье. Используйте данные, полученные при осмотре акватории, и держите курс, обходя участки суши, мелководья и прочие опасные объекты.

ПРИМЕЧАНИЕ. функция автогида доступна только для премиальных карт в некоторых регионах.

Следовать к маршрутной точке можно только после создания хотя бы одной маршрутной точки.

- 1 Выберите **Информ.** > **Пользовательские данные** > **Маршрутные точки.**
- 2 Выберите маршрутную точку.
- 3 Выберите **Следовать к.**
- 4 Выберите один из следующих вариантов:
 - Для навигации непосредственно к указанному местоположению выберите **Перейти.**
 - Чтобы создать маршрут к местоположению, включая повороты, выберите **Маршрут до.**
 - Чтобы воспользоваться функцией автогида, выберите **Автогид.**
- 5 Просмотрите курс, обозначенный пурпурной линией.

ПРИМЕЧАНИЕ. при использовании функции автогида серые сегменты в некоторых частях пурпурной линии означают, что данные участки не могут быть рассчитаны. Это связано с настройками минимальной безопасной глубины и минимальной безопасной высоты препятствий.
- 6 Следуйте пурпурной линии и вносите в курс необходимые поправки для обхода участков суши, мелководий и других препятствий.

Удаление маршрутной точки или точки МОВ

- 1 Выберите **Информ.** > **Пользовательские данные** > **Маршрутные точки.**
- 2 Выберите маршрутную точку или точку МОВ.
- 3 Выберите **Обзор** > **Удалить.**

Удаление всех маршрутных точек

Выберите **Информ.** > **Пользовательские данные** > **Очистить данные пользователя** > **Маршрутные точки** > **Все.**

Прокладка прямого пути и следование по нему при помощи функции "Перейти"

⚠ ОСТОРОЖНО

При использовании функции «Перейти» прямой курс и исправленный курс могут проходить через участки суши или мелководье. Используйте данные, полученные при осмотре акватории, и держите курс, обходя участки суши, мелководья и прочие опасные объекты.

Картплоттер позволяет проложить прямой путь от текущего местоположения к нужному пункту назначения.

- 1 Выберите пункт назначения **Пункты назначения, стр. 17.**
- 2 Выберите **Следовать к** > **Перейти.**

На экране появится пурпурная линия. В центре пурпурной линии находится более тонкая фиолетовая линия, которая представляет исправленный курс от текущего местоположения к пункту назначения. Линия исправленного курса является динамической и меняет положение вместе с судном при отклонении от курса.
- 3 Следуйте пурпурной линии и вносите в курс необходимые поправки для обхода участков суши, мелководий и других препятствий.
- 4 При отклонении от курса следуйте по фиолетовой линии (исправленный курс) для навигации к пункту назначения

или вернитесь для следования по пурпурной линии (прямой курс).

Вы также можете использовать оранжевую стрелку-указатель заданного курса, которая указывает безопасным, снизьте скорость судна и определите безопасный маршрут к пурпурной линии.

⚠ ОСТОРОЖНО

Проверьте маршрут на наличие препятствий перед совершением поворота. Если маршрут не является безопасным, снизьте скорость судна и определите безопасный маршрут к пурпурной линии.

Маршруты

Создание маршрута и навигация по нему из текущего местоположения

Устройство позволяет создать маршрут и сразу выполнить навигацию по нему с помощью навигационной карты или карты рыбалки. При использовании такого способа маршрут и данные о маршрутных точках не сохраняются.

- 1 Выберите пункт назначения на навигационной карте или карте рыбалки.
- 2 Выберите **Маршрут до.**
- 3 Выберите местоположение последнего поворота до пункта назначения.
- 4 Выберите **Добав. поворот.**
- 5 При необходимости повторите эти действия, чтобы добавить повороты, двигаясь в обратном направлении от пункта назначения к текущему местоположению судна.

Последний добавленный поворот должен быть первым поворотом, который вы выполните, двигаясь из вашего текущего местоположения. Этот поворот должен быть ближайшим к вашему судну.
- 6 При необходимости выберите **Меню.**
- 7 Выберите **Готово.**
- 8 Просмотрите курс, обозначенный пурпурной линией.
- 9 Следуйте пурпурной линии и вносите в курс необходимые поправки для обхода участков суши, мелководий и других препятствий.

Создание и сохранение маршрута

Выполнение этой процедуры обеспечивает сохранение маршрута и всех входящих в него маршрутных точек. В качестве начальной точки можно выбрать текущее или другое местоположение.

К одному маршруту можно добавить до 250 поворотов или маршрутных точек.

- 1 Выберите **Информ.** > **Пользовательские данные** > **Маршруты и пути автогида** > **Новая** > **Маршрут с использ. карты.**
- 2 Выберите начальную точку маршрута.
- 3 Выберите **Добав. поворот.**
- 4 Выберите местоположение следующего поворота на карте.
- 5 Выберите **Добав. поворот.**

Местоположение поворота будет отмечено картплоттером как маршрутная точка.
- 6 При необходимости повторите шаги 4 и 5, чтобы добавить дополнительные повороты.
- 7 Укажите пункт назначения.

Просмотр списка маршрутов и путей автогида

- 1 Выберите **Информ.** > **Пользовательские данные** > **Маршруты и пути автогида.**

- 2 При необходимости выберите **Фильтр** для просмотра только маршрутов или только путей автогида.

Изменение сохраненного маршрута

Картплоттер позволяет изменить имя маршрута или входящие в него повороты.

- 1 Выберите **Информ.** > **Пользовательские данные** > **Маршруты и пути автогида**.
- 2 Выберите маршрут.
- 3 Выберите **Обзор** > **Изменить дистанцию**.
- 4 Выберите один из вариантов.
 - Чтобы изменить имя маршрута, выберите **Имя** и введите требуемое имя.
 - Чтобы выбрать маршрутную точку в списке поворотов, выберите **Измен. повороты** > **Использовать список поворотов** и выберите маршрутную точку в списке.
 - Чтобы выбрать поворот с помощью карты, выберите **Измен. повороты** > **Использовать карту**, а затем выберите местоположение на карте.

Просмотр сохраненных маршрутов и навигация по ним

Перед просмотром списка маршрутов и навигацией к одному из них необходимо создать и сохранить хотя бы один маршрут.

- 1 Выберите **Информ.** > **Пользовательские данные** > **Маршруты и пути автогида**.
- 2 Выберите маршрут.
- 3 Выберите **Следовать к**.
- 4 Выберите один из вариантов.
 - Чтобы пройти маршрут от начальной точки, указанной при создании маршрута, выберите **Вперед**.
 - Чтобы пройти маршрут от пункта назначения, указанного при создании маршрута, выберите **Назад**.

На экране появится пурпурная линия. В центре пурпурной линии будет находиться более тонкая фиолетовая линия, которая представляет исправленный курс от текущего местоположения к пункту назначения. Линия исправленного курса является динамической и меняет положение вместе с судном при отклонении от курса.

- 5 Просмотрите курс, обозначенный пурпурной линией.
- 6 Следуйте по пурпурной линии на всех участках маршрута и вносите в курс необходимые поправки для обхода участков суши, мелководий и других препятствий.
- 7 При отклонении от курса следуйте по фиолетовой линии (исправленный курс) для навигации к пункту назначения или вернитесь для следования по пурпурной линии (прямой курс).

Просмотр сохраненных маршрутов и навигация параллельно им

Перед просмотром списка маршрутов и навигацией к одному из них необходимо создать и сохранить хотя бы один маршрут.

- 1 Выберите **Информ.** > **Пользовательские данные** > **Маршруты и пути автогида**.
- 2 Выберите маршрут.
- 3 Выберите **Следовать к**.
- 4 Выберите **Смещение**, чтобы осуществить навигацию параллельно маршруту с указанным расстоянием смещения.
- 5 Укажите способ навигации по маршруту.

- Чтобы пройти маршрут от начальной точки, указанной при создании маршрута, слева от исходного маршрута, выберите **Вперед - Левый борт**.
- Чтобы пройти маршрут от начальной точки, указанной при создании маршрута, справа от исходного маршрута, выберите **Вперед - Правый борт**.
- Чтобы пройти маршрут от пункта назначения, указанного при создании маршрута, слева от исходного маршрута, выберите **Назад - Левый борт**.
- Чтобы пройти маршрут от пункта назначения, указанного при создании маршрута, справа от исходного маршрута, выберите **Назад - Правый борт**.

- 6 При необходимости выберите **Готово**.

На экране появится пурпурная линия. В центре пурпурной линии будет находиться более тонкая фиолетовая линия, которая представляет исправленный курс от текущего местоположения к пункту назначения. Линия исправленного курса является динамической и меняет положение вместе с судном при отклонении от курса.

- 7 Просмотрите курс, обозначенный пурпурной линией.
- 8 Следуйте по пурпурной линии на всех участках маршрута и вносите в курс необходимые поправки для обхода участков суши, мелководий и других препятствий.
- 9 При отклонении от курса следуйте по фиолетовой линии (исправленный курс) для навигации к пункту назначения или вернитесь для следования по пурпурной линии (прямой курс).

Удаление сохраненного маршрута

- 1 Выберите **Информ.** > **Пользовательские данные** > **Маршруты и пути автогида**.
- 2 Выберите маршрут.
- 3 Выберите **Обзор** > **Удалить**.

Удаление всех сохраненных маршрутов

Выберите **Информ.** > **Пользовательские данные** > **Очистить данные пользователя** > **Маршруты и пути автогида**.

Автогид

ОСТОРОЖНО

Функция автогида работает на основе данных электронной карты. Использование этих данных не гарантирует отсутствия препятствий и достаточную глубину по маршруту. Тщательно сравнивайте курс со всеми видимыми объектами и избегайте участков суши, мелководья и других препятствий, которые могут встретиться на пути.

Пурпурная линия, отображаемая на картплоттере, предназначена только для обеспечения общих указаний по маршруту и определения подходящих каналов — неукоснительно следовать ей необязательно. При навигации всегда полагайтесь на навигационные средства и погодные условия, чтобы избежать посадки на мель или опасных участков, которые могут привести к повреждению судна, травмам или смерти.

ПРИМЕЧАНИЕ. функция автогида доступна только для премиальных карт в некоторых регионах.

Функцию автогида можно использовать для прокладки оптимального пути к пункту назначения. При расчете предполагаемого пути функция автогида использует картплоттер для сканирования картографических данных, таких как глубина и известные препятствия. Во время навигации путь можно скорректировать.

Настройка и использование пути Автогид

- 1 Выберите пункт назначения ((*Пункты назначения*, стр. 17)).
- 2 Выберите **Следовать к > Автогид**.
- 3 Проверьте путь, обозначенный пурпурной линией.
- 4 Выберите **Начать навигацию**.
- 5 Следуйте пурпурной линии и вносите в курс необходимые поправки для обхода участков суши, мелководий и других препятствий.

ПРИМЕЧАНИЕ. при использовании функции автогида серые сегменты в некоторых частях пурпурной линии означают, что данные участки не могут быть рассчитаны. Это связано с настройками минимальной безопасной глубины и минимальной безопасной высоты препятствий.

Создание и сохранение пути Автогид

- 1 Выберите **Информ. > Пользовательские данные > Маршруты и пути автогида > Новая > Автогид**.
- 2 Выберите пункт отправления и выберите **Следующий**.
- 3 Выберите пункт назначения и выберите **Следующий**.
- 4 Выберите один из следующих вариантов:
 - Чтобы просмотреть опасные участки и скорректировать путь рядом с ними, выберите **Обзор опасн..**
 - Чтобы скорректировать путь, выберите **Настроить путь** и следуйте инструкциям на экране.
 - Чтобы удалить путь, выберите **Отмена автогида**.
 - Чтобы сохранить путь, выберите **Готово**.

Корректировка сохраненного пути Автогид

- 1 Выберите **Информ. > Пользовательские данные > Маршруты и пути автогида**.
- 2 Выберите путь и выберите **Обзор > Правка > Настроить путь**.

СОВЕТ. при использовании пути Автогид для навигации выберите путь на карте навигации и выберите **Настроить путь**.
- 3 Выберите место на пути.
- 4 Перетащите точку в новое место.
- 5 При необходимости выберите точку и выберите **Скрыть**.
- 6 Выберите **Готово**.

Отмена выполняющегося расчета пути Автогид

На навигационной карте выберите **Меню > Отмена**.

СОВЕТ. чтобы быстро отменить расчет, можно выбрать **Назад**.

Настройка запланированного прибытия

С помощью данной функции можно получать информацию о том, когда вы должны прибыть в выбранный пункт, при работе с маршрутом или путем Автогид. Это позволяет рассчитывать по времени прибытие в определенное место, например к разводному мосту или линии старта гонки.

- 1 Находясь в режиме просмотра навигационной карты, выберите **Меню**.
- 2 При необходимости выберите **Параметры навигации**.
- 3 Выберите **Запл. приб..**

СОВЕТ. чтобы быстро открыть меню **Запл. приб..**, можно выбрать точку на пути или маршруте.

Настройки пути автогида

⚠ ВНИМАНИЕ

От настроек параметров **Предпочт. глубина** и **Вертикальный габарит** зависит способ расчета картплоттером пути Автогид. Если данные о глубине воды или высоте

препятствий в определенной области недоступны, путь Автогид в этой области прокладываться не будет. Если глубина воды или высота препятствий в области, расположенной в начале или в конце пути Автогид, меньше значения параметра **Предпочт. глубина** или **Вертикальный габарит**, соответственно, то прокладывание пути Автогид в этих областях может не выполняться в зависимости от картографических данных. Курс через такие области отображается на карте в виде линии серого цвета или полосатой линии пурпурного и серого цветов. При входе судна в такую область на экран будет выведено предупреждение.

ПРИМЕЧАНИЕ. функция автогида доступна только для премиальных карт в некоторых регионах.

ПРИМЕЧАНИЕ. некоторые параметры не применяются для отдельных карт.

Картплоттер позволяет настроить параметры расчета пути Автогид.

Предпочт. глубина: минимальная глубина в соответствии с картографическими данными о глубине, на которой может безопасно пройти судно.

ПРИМЕЧАНИЕ. минимальная глубина для премиальных карт (составленных до 2016 г.) — 0,9 м (3 фута). Если введенное значение глубины составляет менее 0,9 м (3 футов), то для расчета пути Автогид по картам будет использоваться глубина только 0,9 м (3 фута).

Вертикальный габарит: минимальная высота моста или препятствия в соответствии с картографическими данными, под которым может безопасно пройти судно.

Расстояние до береговой линии: минимальное расстояние от берега, на котором может быть проложен путь Автогид. При изменении этой настройки во время навигации путь Автогид может быть перенесен. Значение этой настройки указывается не в абсолютных, а в относительных величинах. Чтобы линия пути автогида располагалась на достаточном расстоянии от берега, можно проверить расчет пути Автогид по одному или нескольким знакомым маршрутам, при следовании по которым необходимо пройти по узкому фарватеру (*Настройка расстояния до береговой линии*, стр. 20).

Настройка расстояния до береговой линии

Параметр **Расстояние до береговой линии** определяет, насколько близко к берегу должна проходить линия навигации, прокладываемая Автогид. При изменении этой настройки во время навигации линия Автогид может быть перенесена. Значения параметра **Расстояние до береговой линии** указываются не в абсолютных, а в относительных величинах. Чтобы линия Автогид располагалась на достаточном расстоянии от берега, необходимо проверить расчет линии Автогид по одному или нескольким знакомым маршрутам с узким фарватером.

- 1 Поставьте судно в док или станьте на якорь.
- 2 Выберите пункт **Настройки > Параметры > Навигация > Автогид > Расстояние до береговой линии > Нормальный**.
- 3 Выберите пункт назначения, навигация к которому осуществлялась ранее.
- 4 Выберите **Следовать к > Автогид**.
- 5 Проверьте расположение линии автогида и определите, достаточно ли безопасно она обходит известные препятствия, и эффективно ли проложены повороты.
- 6 Выберите один из следующих вариантов:
 - Если линия автогида вас устраивает, выберите пункт **Меню > Параметры навигации > Остановить навигацию** и перейдите к шагу 10.

- Если линия автогида проходит слишком близко к известным препятствиям, выберите пункт **Настройки > Параметры > Навигация > Автогид > Расстояние до береговой линии > Далеко**.
 - Если линия автогида проложена с чрезмерно широкими поворотами, выберите пункт **Настройки > Параметры > Навигация > Автогид > Расстояние до береговой линии > Близо**.
- 7** Если на шаге 6 вы выбрали пункт **Близо** или **Далеко**, проверьте расположение линии автогида и определите, достаточно ли безопасно она обходит известные препятствия, и эффективно ли проложены повороты. На открытой воде линия Автогид прокладывается на довольно большом расстоянии от препятствий, даже если в настройках расстояния от береговой линии выбрано значение **Близо** или **ii**. Таким образом, если для навигации к выбранному пункту назначения не требуется проходить по узкому фарватеру, картплоттер может не изменять линию Автогид.
- 8** Выберите один из следующих вариантов:
- Если линия автогида вас устраивает, выберите пункт **Меню > Параметры навигации > Остановить навигацию** и перейдите к шагу 10.
 - Если линия автогида проходит слишком близко к известным препятствиям, выберите **Настройки > Параметры > Навигация > Автогид > Расстояние до береговой линии > ff**.
 - Если линия автогида проложена с чрезмерно широкими поворотами, выберите **Настройки > Параметры > Навигация > Автогид > Расстояние до береговой линии > ii**.
- 9** Если при выполнении шага 8 было выбрано значение **ii** или **ff**, проверьте расположение линии **Автогид** и определите, достаточно ли безопасно она обходит известные препятствия, и эффективно ли проложены повороты. На открытой воде линия Автогид прокладывается на довольно большом расстоянии от препятствий, даже если в настройках расстояния от береговой линии выбрано значение **Близо** или **ii**. Таким образом, если для навигации к выбранному пункту назначения не требуется проходить по узкому фарватеру, картплоттер может не изменять линию Автогид.
- 10** Повторите шаги 3–9 по крайней мере один раз, используя другие пункты назначения, чтобы на практике ознакомиться с настройкой параметра "Расстояние до берега".

Треки

Трек представляет собой запись пути следования судна. Трек, который записывается в текущий момент, называется активным треком; его можно сохранить. Просмотреть треки можно на любой карте или трехмерной карте.

Отображение треков

- 1 На карте выберите **Меню > Слои > Пользовательские данные > Дорожки**.
- 2 Выберите треки для отображения.
Трек обозначается на карте в виде линии с движущимся концом.

Настройка цвета активного трека

- 1 Выберите **Информ. > Пользовательские данные > Дорожки > Настройки активного трека > Цвет трека**.
- 2 Выберите цвет трека.

Сохранение активного трека

Трек, который записывается в текущий момент, называется активным треком.

- 1 Выберите **Информ. > Пользовательские данные > Дорожки > Сохранить активный трек**.
- 2 Выберите один из вариантов.
 - Выберите время начала текущего трека.
 - Выберите **Весь журнал**.
- 3 Выберите **Сохранить**.

Просмотр списка сохраненных треков

Выберите **Информ. > Пользовательские данные > Дорожки > Сохраненные треки**.

Изменение сохраненного трека

- 1 Выберите **Информ. > Пользовательские данные > Дорожки > Сохраненные треки**.
- 2 Выберите трек.
- 3 Выберите **Изменить трек**.
- 4 Выберите один из вариантов.
 - Выберите **Имя** и введите новое имя.
 - Выберите **Цвет трека** и задайте соответствующий цвет.

Сохранение трека в качестве маршрута

- 1 Выберите **Информ. > Пользовательские данные > Дорожки > Сохраненные треки**.
- 2 Выберите трек.
- 3 Выберите **Выбрать > Изменить трек > Сохранить маршрут**.

Просмотр сохраненных треков и навигация по ним

Перед просмотром списка треков и навигацией по ним необходимо записать и сохранить хотя бы один трек (*Треки, стр. 21*).

- 1 Выберите **Информ. > Пользовательские данные > Дорожки > Сохраненные треки**.
- 2 Выберите трек.
- 3 Выберите **Следовать по треку**.
- 4 Выберите один из вариантов.
 - Чтобы пройти трек от начальной точки, указанной при создании трека, выберите **Вперед**.
 - Чтобы пройти трек от пункта назначения, указанного при создании трека, выберите **Назад**.
- 5 Просмотрите курс, обозначенный цветной линией.
- 6 Следуйте по линии на всех участках маршрута и вносите в курс необходимые поправки для обхода участков суши, мелководий и других препятствий.

Удаление сохраненного трека

- 1 Выберите **Информ. > Пользовательские данные > Дорожки > Сохраненные треки**.
- 2 Выберите трек.
- 3 Выберите **Выбрать > Удалить**.

Удаление всех сохраненных треков

Выберите **Информ. > Пользовательские данные > Очистить данные пользователя > Сохраненные треки**.

Повтор активного трека

Трек, который записывается в текущий момент, называется активным треком.

- 1 Выберите **Информ. > Пользовательские данные > Дорожки > Пройти по активному треку**.

- 2 Выберите один из вариантов.
 - Выберите время начала текущего трека.
 - Выберите **Весь журнал**.
- 3 Просмотрите курс, обозначенный цветной линией.
- 4 Следуйте по цветной линии и вносите в курс необходимые поправки для обхода участков суши, мелководий и других препятствий.

Очистка активного трека

Выберите **Информ.** > **Пользовательские данные** > **Дорожки** > **Очистить активный трек**.

Память трека будет очищена, но запись текущего трека продолжится.

Управление памятью журнала треков во время записи

- 1 Выберите **Информ.** > **Пользовательские данные** > **Дорожки** > **Настройки активного трека**.
- 2 Выберите **Режим записи**.
- 3 Выберите один из вариантов.
 - Для сохранения журнала треков до момента заполнения памяти выберите **Заполнить**.
 - Чтобы журнал треков сохранялся непрерывно, с заменой старых данных новыми, выберите **Затирать**.

Настройка интервала записи для журнала треков

Картплоттер позволяет указать частоту записи линии трека. Более высокая частота дает более точные треки, но при этом быстрее заполняется журнал трека. Для наиболее эффективного использования памяти рекомендуется настраивать интервал записи на опцию «Разрешение».

- 1 Выберите **Информ.** > **Пользовательские данные** > **Дорожки** > **Настройки активного трека** > **Интервал** > **Интервал**.
- 2 Выберите один из следующих вариантов:
 - Чтобы запись трека велась на основе расстояния между точками, выберите **Расстояние** > **Изменить** и введите расстояние.
 - Чтобы запись трека велась на основе временного интервала, выберите **Время** > **Изменить** и введите временной интервал.
 - Чтобы запись трека велась на основе отклонения от курса, выберите **Разрешение** > **Изменить** и введите значение максимально допустимого отклонения от курса, при котором записывается точка трека. Это рекомендуемая опция для записи.

Границы

Границы позволяют избегать определенных зон или оставаться в рамках конкретной зоны на водном объекте. Можно установить сигнал, оповещающий о входе в зону границы или выходе из нее.

Граничные зоны, линии и круги можно создавать с помощью карты. Кроме того, можно преобразовывать сохраненные треки или маршруты в линии границы. Граничную зону можно создать с помощью маршрутных точек путем создания маршрута из маршрутных точек и преобразования этого маршрута в линию границы.

Можно выбрать границу в качестве активной границы. Данные об активных границах можно ввести в поля данных на карте.

Создание границы

- 1 Выберите **Информ.** > **Пользовательские данные** > **Границы** > **Новая граница**.
- 2 Выберите форму границы.
- 3 Следуйте инструкциям на экране.

Преобразование маршрута в границу

Прежде чем преобразовать маршрут в границу, необходимо создать и сохранить хотя бы один маршрут (*Создание и сохранение маршрута*, стр. 18).

- 1 Выберите **Информ.** > **Пользовательские данные** > **Маршруты и пути автогида**.
- 2 Выберите маршрут.
- 3 Выберите **Обзор** > **Изменить дистанцию** > **Сохранить как границу**.

Преобразование трека в границу

Прежде чем преобразовать трек в границу, необходимо записать и сохранить хотя бы один трек (*Сохранение активного трека*, стр. 21).

- 1 Выберите **Информ.** > **Пользовательские данные** > **Дорожки** > **Сохраненные треки**.
- 2 Выберите трек.
- 3 Выберите **Выбрать** > **Изменить трек** > **Сохранить как границу**.

Изменение границы

- 1 Выберите **Информ.** > **Пользовательские данные** > **Границы**.
- 2 Выберите границу.
- 3 Выберите **Обзор** > **Изменить границу**.
- 4 Выберите один из следующих вариантов:
 - Чтобы изменить внешний вид границы на карте, выберите **Параметры отображения**.
 - Чтобы изменить линии границы или имя, выберите **Изменить границу**.
 - Чтобы изменить сигнал границы, выберите **Сигнал**.

Привязка границы к компоновке SmartMode

Вы можете привязать границу к компоновке SmartMode, чтобы автоматически открывать компоновку во время входа в границу или выхода из нее. К примеру, вы можете установить границу вокруг своей пристани и автоматически открывать меню Уст. на стоянку при приближении к пристани.

- 1 Выберите **Информ.** > **Пользовательские данные** > **Границы**.
- 2 Выберите границу.
- 3 Выберите **Обзор** > **Связать SmartMode™** > **SmartMode™**.
- 4 Выберите **Вход**, а затем выберите компоновку.
- 5 Выберите **Выход**, а затем выберите компоновку.

Настройка сигнала границы

Сигналы границы предупреждают пользователя о том, что он находится на заданном расстоянии от установленной границы.

- 1 Выберите **Информ.** > **Пользовательские данные** > **Границы**.
- 2 Выберите границу.
- 3 Выберите **Сигнал** > **Включено**.
- 4 Введите расстояние.

Удаление границы

- 1 Выберите **Информ.** > **Пользовательские данные** > **Границы**.
- 2 Выберите границу.
- 3 Выберите **Обзор** > **Изменить границу** > **Удалить**.

Синхронизация данных пользователя с морской сетью Garmin

УВЕДОМЛЕНИЕ

Прежде чем синхронизировать данные пользователя в сети, необходимо выполнить резервное копирование данных пользователя для предотвращения возможной потери данных. См. раздел *Резервное копирование данных на компьютер*, стр. 64.

С помощью устройства можно автоматически обмениваться маршрутными точками, треками и маршрутами со всеми совместимыми устройствами, подключенными к морской сети Garmin (Ethernet).

ПРИМЕЧАНИЕ. эта функция поддерживается не на всех моделях устройства.

Выберите **Настройки > Параметры > Обмен пользовательскими данными > Включено.**

Если в маршрутную точку, трек или маршрут на одном картплоттере вносится изменение, данные синхронизируются на всех картплоттерах сети Ethernet автоматически.

Удаление всех сохраненных маршрутных точек, маршрутов и треков

Выберите **Информ. > Пользовательские данные > Очистить данные пользователя > Все > ОК.**

Функции плавания

Определение типа судна

Чтобы задать настройки картплоттера и воспользоваться функциями, подходящими для вашего типа судна, можно выбрать тип судна.

- 1 Выберите пункт **Настройки > Мое судно > Тип судна.**
- 2 Выберите один из вариантов.

Парусные гонки

Данное устройство можно использовать, чтобы повысить вероятность пересечения судном линии старта точно в момент начала гонки. В случае синхронизации гоночного таймера с таймером обратного отсчета до официального начала гонки обеспечивается оповещение пользователя о приближении старта с интервалом в одну минуту. При использовании гоночного таймера вместе с функцией виртуальной линии старта устройство обеспечивает измерение скорости, пеленга и оставшегося времени в соответствии с таймером обратного отсчета. Эти данные используются в устройстве, чтобы указать вероятность пересечения судном линии старта до, после или точно в момент начала гонки.

Ведение на старте

Функция ведения на старте парусной гонки обеспечивает наглядное представление информации, необходимой для пересечения линии старта в оптимальное время и с оптимальной скоростью.

После установки меток линии старта по левому и правому бортам, определения целевых скорости и времени, а также запуска гоночного таймера появляется ориентировочная линия. Эта линия отходит от текущего местоположения судна к линии старта и лейлаинам, отходящим от каждой метки.

Конечная точка и цвет ориентировочной линии указывают, где будет находиться судно по истечении таймера с учетом его текущей скорости.

Когда конечная точка находится перед линией старта, ориентировочная линия отображается белым цветом. Это означает, что необходимо увеличить скорость судна, чтобы достичь линии старта в нужное время.

Когда конечная точка находится за линией старта, ориентировочная линия отображается красным цветом. Это означает, что необходимо снизить скорость судна, чтобы избежать наказания за достижение линии старта до истечения таймера.

Когда конечная точка находится на линии старта, ориентировочная линия отображается белым цветом. Это означает, что судно движется с оптимальной скоростью, чтобы достичь линии старта в момент истечения таймера.

Окна ведения на старте и гоночного таймера отображаются на экране комбинации для парусных гонок по умолчанию.

Установка линии старта

Окно ведения на старте добавляется на экран комбинации для парусных гонок по умолчанию.

- 1 На экране комбинации для парусных гонок выберите **Меню > Ведение на старте > Линия старта.**
- 2 Выберите один из следующих вариантов:
 - Чтобы установить метки линии старта по левому и правому бортам во время прохождения мимо них, выберите **Метки гидролокации.**
 - Чтобы установить метки линии старта по левому и правому бортам посредством ввода их координат, выберите **Введите координаты.**
 - Чтобы поменять местами позиции меток по левому и правому бортам после их определения, выберите **Поменять местами метки бортов.**

Использование функции ведения на старте

Функция ведения на старте позволяет обеспечить пересечение линии старта с оптимальной скоростью во время парусной гонки.

- 1 Укажите линию старта (*Установка линии старта*, стр. 23).
- 2 На экране комбинации для парусных гонок выберите **Меню > Ведение на старте > Задан. скор.** и укажите целевую скорость пересечения линии старта.
- 3 Выберите **Заданное вр.** и укажите целевое время пересечения линии старта.
- 4 Выберите **Назад.**
- 5 Запустите гоночный таймер (*Запуск гоночного таймера*, стр. 23).

Запуск гоночного таймера

Гоночный таймер добавляется на экран комбинации для парусных гонок по умолчанию.

- 1 На экране комбинации для парусных гонок выберите **Запустить.**

ПРИМЕЧАНИЕ. эта функция также доступна на экране **Ходж. п. парус. SmartMode** и навигационной карте.
- 2 При необходимости выберите **Синхр.**, чтобы выполнить синхронизацию с официальным гоночным таймером.

Остановка гоночного таймера

На экране комбинации для парусных гонок выберите **Остановить.**

Настройка расстояния между носом судна и антенной GPS

Можно задать расстояние между носом судна и местом установки антенны GPS. Это помогает обеспечить пересечение линии старта носом судна точно в момент старта гонки.

- 1 На навигационной карте выберите **Меню > Хожд. п. парус. > Линия старта > Смещение носа судна для GPS.**
- 2 Введите расстояние.
- 3 Выберите пункт **Готово.**

Настройка лейлайнов

Для использования функций лейлайнов к картплоттеру необходимо подключить датчик ветра.

В режиме хождения под парусом *Определение типа судна*, стр. 4 можно включить отображение лейлайнов на навигационной карте. Лейлайны очень полезны во время регаты.

На навигационной карте выберите **Меню > Слои > Мое судно > Лейлайны > Параметры.**

Экран: настройка отображения лейлайнов и судна на карте, настройка длины лейлайнов.

Курсовой угол: выбор способа расчета лейлайнов. При выборе параметра Фактич. для расчета лейлайнов используются данные с датчика ветра. При выборе параметра Вручную для расчета лейлайнов нужно вводить углы с наветренной и подветренной стороны вручную.

Уг.навет.стор.: определение лейлайна в соответствии с углом движения с наветренной стороны.

Уг.подв. стор.: определение лейлайна в соответствии с углом движения с подветренной стороны.

Попр.на прил.: корректирует лейлайны с поправкой на прилив.

Фил. лейл.: фильтрация данных по лейлайнам в соответствии с введенным интервалом времени. Для более плавного отображения лейлайнов с фильтрацией некоторых изменений курса судна или угла истинного ветра введите большее значение. Для отображения лейлайнов с более высокой чувствительностью к изменениям курса судна или угла истинного ветра введите меньшее значение.

Настройка смещения килля

Можно задать смещение килля судна, чтобы скомпенсировать погрешность в данных о глубине с учетом места установки датчика. Это позволяет просматривать данные о глубине под килем или истинной глубине в зависимости от ваших потребностей.

Если необходимо узнать глубину под килем или самой нижней точкой судна, а датчик установлен на ватерлинии или в любом месте, расположенном выше самой нижней точки килля, следует измерить расстояние от места установки датчика до килля судна.

Если необходимо узнать истинную глубину, а датчик установлен ниже ватерлинии, следует измерить расстояние от нижней плоскости датчика до ватерлинии.

ПРИМЕЧАНИЕ. данная опция доступна только при наличии действительных данных о глубине.

- 1 Измерьте расстояние:
 - Если датчик установлен на ватерлинии ① или в любом месте, расположенном выше самой нижней точки килля, следует измерить расстояние от места установки датчика до килля судна. Полученное значение следует ввести в качестве положительного числа.
 - Если необходимо узнать истинную глубину, а датчик установлен под килем ②, следует измерить расстояние от места установки датчика до ватерлинии. Полученное значение следует ввести в качестве отрицательного числа.

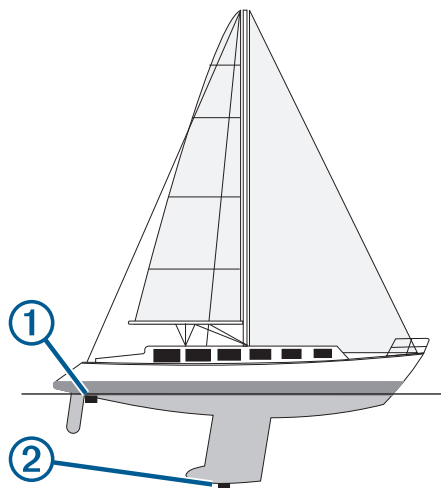

- 2 Выберите пункт **Настройки > Мое судно > Глубина и стоянка на якоре > Смещение килля.**
- 3 Выберите **+**, если датчик установлен на ватерлинии, или **-**, если датчик установлен под килем.
- 4 Введите расстояние, вычисленное на шаге 1.

Использование автопилота парусной лодки

⚠ ВНИМАНИЕ

При включении автопилот управляет только рулем. Если автопилот включен, вы и ваша команда продолжают нести ответственность за паруса.

В дополнение к режиму удержания курса можно использовать автопилот для поддержки удержания направления ветра. Также можно использовать автопилот для управления рулем при выполнении поворота оверштага и фордевинда.

Удержание направления ветра

Для автопилота можно установить поддержку определенного пеленга по отношению к текущему углу ветра. Устройство может быть подключено к совместимому датчику ветра NMEA 2000 или NMEA® 0183 для удержания направления ветра или оверштага и фордевинда на основе ветра.

Настройка типа удержания направления ветра

Прежде чем включить тип удержания направления ветра, необходимо подключить датчик ветра NMEA 2000 или NMEA 0183 к автопилоту.

Дополнительную конфигурацию автопилота см. в инструкциях по установке автопилота.

- 1 На экране автопилота выберите **Меню > Установка автопилота > Тип удержания направления ветра.**
- 2 Выберите пункт **Кажущ. или Истинный.**

Включение удержания направления ветра

Прежде чем включить тип удержания направления ветра, необходимо подключить датчик ветра NMEA 2000 или NMEA 0183 к автопилоту.

Если автопилот находится в режиме ожидания, выберите **Удерж.ветра.**

Включение удержания направления ветра из режима удержания курса

Прежде чем включить тип удержания направления ветра, необходимо подключить датчик ветра NMEA 2000 или NMEA 0183 к автопилоту.

При включенном режиме удержания курса выберите **Меню > Удерж.ветра**.

Корректировка угла удержания направления ветра с помощью автопилота

Можно откорректировать угол удержания направления ветра для автопилота при включении удержания направления ветра.

- Для корректировки угла удержания направления ветра на шаг в 1° выберите ◀ или ▶.
- Для корректировки угла удержания направления ветра на шаг в 10° нажмите и удерживайте ◀ или ▶.

Оверштаг и фордевинд

Для автопилота можно установить выполнение поворота оверштага или фордевинда при включенной функции режима удержания курса или удержания направления ветра.

Оверштаг и фордевинд из режима удержания курса

- 1 Включите режим удержания курса (*Активация автопилота*, стр. 41).
- 2 Выберите **Меню**.
- 3 Выберите один из вариантов.
Автопилот проведет судно через повороты оверштаг или фордевинд.

Оверштаг и фордевинд из удержания направления ветра

Прежде чем включить удержание направления ветра, необходимо установить датчик ветра.

- 1 Включите удержание направления ветра (*Включение удержания направления ветра*, стр. 24).
- 2 Выберите **Меню**.
- 3 Выберите один из вариантов.
Автопилот поворачивает судно в режиме поворота оверштаг или фордевинд, а на экране отображается информация о ходе выполнения поворота.

Настройка задержки поворота оверштага и фордевинда

Задержка поворота оверштага и фордевинда позволяет откладывать поворот оверштага и фордевинда после начала маневра.

- 1 На экране автопилота выберите **Меню > Установка автопилота > Настр.плав.п/парус. > Задер.трека**.
- 2 Выберите длину задержки.
- 3 При необходимости выберите пункт **Готово**.

Включение замедлителя поворота фордевинд

ПРИМЕЧАНИЕ. замедлитель поворота фордевинд не препятствует ручному выполнению поворота фордевинд с помощью штурвала или пошагового рулевого управления.

Замедлитель поворота фордевинд предотвращает выполнение поворота фордевинд автопилотом.

- 1 На экране автопилота выберите **Меню > Установка автопилота > Настр.плав.п/парус. > Замед.пов.форд.**
- 2 Выберите **Включено**.

Линия курса и угловые маркеры

Линия курса представляет собой черту, проведенную на карте в продолжение носа судна по направлению движения. Угловые маркеры обозначают приблизительное положение относительно линии курса или курса относительно грунта. Они полезны при забросе снастей или поиске точек отсчета.

Настройка линии курса и угловых маркеров

Линия курса представляет собой черту, проведенную на карте в продолжение носа судна по направлению движения.

Угловые маркеры обозначают приблизительное положение относительно линии курса или курса относительно грунта. Они полезны при забросе снастей или поиске точек отсчета. На карте можно отобразить линии направления и курса относительно грунта (COG).

Курс относительно грунта — это направление вашего движения. Направление — это направление, куда указывает нос судна, когда подключен датчик курса.

- 1 На карте выберите **Меню > Слои > Мое судно > Линия курса**.
- 2 Угловые маркеры
- 3 При необходимости нажмите **Источник** и выберите нужную опцию:
 - Чтобы автоматически использовать доступный источник, выберите **Авто**.
 - Чтобы использовать для курса относительно грунта данные с GPS-антенны, выберите **Курс GPS (отн. грунта)**.
 - Чтобы использовать данные с подключенного датчика курса, выберите **Северный полюс**.
 - Чтобы использовать данные с подключенного датчика курса и GPS-антенны, выберите **Курс отн. грунта и направление**.
На карте отобразятся обе линии — линии направления и курса относительно грунта.
- 4 Нажмите **Отобразить** и выберите нужную опцию:
 - Выберите **Расстояние > Расстояние** и введите длину линии на карте.
 - Выберите **Время > Время** и введите время, используемое для вычисления расстояния, которое судно пройдет за указанное время при текущей скорости.

Рыбопоисковый эхолот

Совместимый картплоттер можно применять в качестве рыбопоискового эхолота, если подключить к нему датчик. Чтобы обеспечить возможность отображения данных сонара при использовании моделей картплоттеров без суффикса xsv или xs в наименовании, требуется модуль эхолота Garmin и датчик.

Для получения дополнительной информации о датчике, который лучше всего вам подходит, перейдите на веб-сайт www.garmin.com/transducers.

Для поиска рыбы рядом можно использовать различные режимы отображения данных сонара. Доступные режимы отображения данных сонара зависят от типа датчика и модуля эхолота, подключенных к картплоттеру. Например, определенные экраны с данными сонара Raportix™ можно просматривать только при подключении совместимого датчика Raportix.

Имеется четыре основных режима отображения данных сонара: полноэкранный режим, разделенный экран с двумя или более полями данных, режим с отдельным увеличением, а также режим с разделенными частотами, который показывает две частоты. Вы можете изменить настройки для каждого режима отображения. Например, если вы выбрали режим разделения частот, вы можете отдельно настроить усиление для каждой частоты.

Если вас не устраивает предложенная компоновка экранов сонара, можно создать собственный экран комбинации (*Создание новой страницы комбинаций*, стр. 3) или компоновку экранов SmartMode (*Добавление компоновки SmartMode*, стр. 3).

Отключение передачи сигналов сонара

На экране сонара выберите **Меню > Передача**.

Изменение режима представления данных сонара

- 1 На экране комбинации или SmartMode с сонаром выберите окно для изменения.
- 2 Выберите **Меню > Изменить сонар**.
- 3 Выберите режим представления данных сонара.

Режим отображения Традиционный сонара

В зависимости от подключенного оборудования может быть доступно несколько полноэкранных режимов.

В полноэкранный режим Традиционный сонара выводится увеличенное изображение показаний сонара, полученных с датчика. На шкале глубин в правой части экрана отображаются глубины, на которых находятся обнаруженные объекты. При этом изображение прокручивается справа налево.

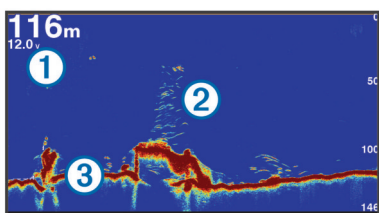

①	Данные о глубине
②	Рыба или объекты в толще воды
③	Дно массы воды

Режим отображения данных сонара "Разделить частоты"

В этом режиме в одной части экрана отображается диаграмма, на которой представлены показания сонара при работе на более высокой частоте, а в другой — на более низкой.

ПРИМЕЧАНИЕ. для использования режима отображения данных сонара "Разделить частоты" необходим двухчастотный датчик.

Режим отображения данных сонара "Раздельное увеличение"

В этом режиме отображения показания сонара отображаются в виде диаграммы на весь экран, часть которой отображается на этом же экране в увеличенном масштабе.

Режим отображения данных сонара Garmin ClearVü

ПРИМЕЧАНИЕ. чтобы сонар поддерживал функцию сканирования Garmin ClearVü, необходим совместимый картплоттер или рыбопоисковый эхолот, а также совместимый датчик. Для получения информации о совместимых датчиках перейдите на страницу www.garmin.com/transducers.

Высокочастотный сонар Garmin ClearVü обеспечивает детальное изображение пространства вокруг судна во время рыбалки, что позволяет получить полное представление о подводных объектах, над которыми проходит судно.

В обычных датчиках используются конусообразные лучи. Для сканирующего сонара Garmin ClearVü предусмотрено использование двух узких лучей, схожих по форме с лучом

копировального аппарата. Эти лучи обеспечивают более четкое, напоминающее фотографию изображение пространства под судном.

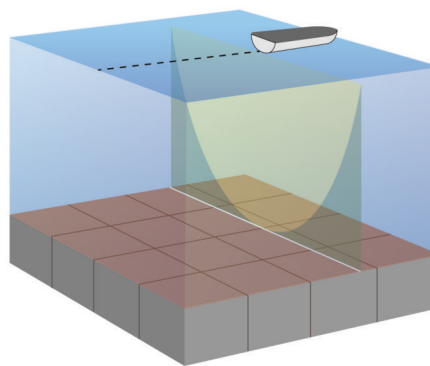

Режим отображения данных сонара SideVü

ПРИМЕЧАНИЕ. не все модели обеспечивают поддержку встроенного сонара SideVü. Если ваша модель не оснащена встроенным сонаром SideVü, необходим совместимый модуль эхолота и совместимый датчик SideVü.

Если ваша модель оснащена встроенным сонаром SideVü, необходим совместимый датчик SideVü.

Сонар SideVü с технологией сканирования показывает изображение объектов по бокам от судна. Эту функцию можно использовать для определения структуры и поиска рыбы.

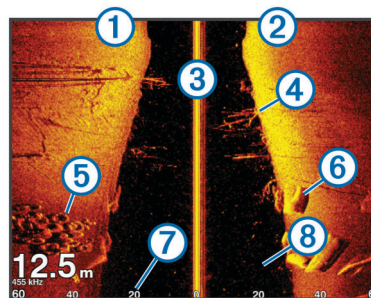

①	Слева от судна
②	Справа от судна
③	Датчик на вашем судне
④	Деревья
⑤	Старые шины
⑥	Бревна
⑦	Расстояние от боковой части судна
⑧	Вода между судном и дном

Технология сканирования SideVü

Вместо обычного конусообразного луча датчик SideVü использует плоский луч для сканирования толщи воды и дна по бокам от судна.

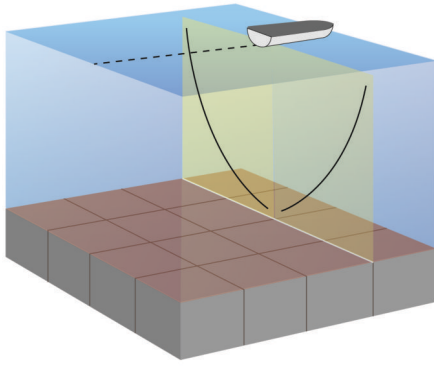

Измерение расстояния на экране сонара

Вы можете измерить расстояние между двумя точками в режиме отображения сонара SideVü.

- 1 В режиме отображения данных сонара SideVü выберите **II**.
- 2 Выберите местоположение на карте.
- 3 Выберите пункт **Вып. измерен..**
В выбранной точке на экране появится кнопка.
- 4 Выберите другое местоположение.
Расстояние и угол от кнопки отобразится в левом верхнем углу.

СОВЕТ. чтобы снять кнопку и измерить расстояние от текущего положения кнопки, выберите Устан. точку отсчета.

Режимы отображения данных сонара Panoptix

ПРИМЕЧАНИЕ. не все модели поддерживают работу с датчиками Panoptix.

Для использования сонара Panoptix требуется совместимый картплоттер и совместимый датчик.

Режимы отображения данных сонара Panoptix позволяют осматривать все пространство вокруг судна в режиме реального времени. Также можно наблюдать за закинутой наживкой и стаями мелкой рыбы, служащей приманкой для хищников, находящимися перед или под судном.

Режимы отображения данных сонара LiveVü обеспечивают возможность отслеживания движения объектов перед или под судном в реальном времени. Высокая частота обновления экрана позволяет получить представление данных сонара, близкое по качеству к видео в режиме реального времени.

Режимы отображения данных сонара RealVü 3D обеспечивают трехмерное представление пространства перед или под судном. Обновление экрана производится после каждого прохода датчика.

Чтобы просматривать данные сонара Panoptix во всех пяти режимах, необходимо использовать один датчик для нижнего обзора, а другой датчик для переднего обзора.

Чтобы перейти к просмотру данных сонара Panoptix, выберите Сонар и выберите требуемый режим отображения данных.

Режим отображения данных сонара нижнего обзора LiveVü

Этот режим отображения данных сонара обеспечивает двухмерное представление пространства под судном. Его можно использовать для отслеживания стай мелкой рыбы и другой рыбы.

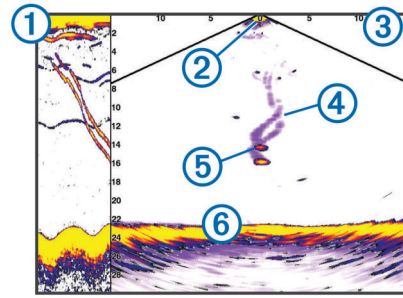

1	Хронологические данные сонара Panoptix нижнего обзора в прокручиваемом режиме отображения данных сонара
2	Судно
3	Диапазон
4	Следы
5	Снасть для ловли рыбы методом «дроп-шот»
6	Дно

LiveVü — режим отображения данных сонара переднего обзора

Этот режим отображения данных сонара обеспечивает двухмерное представление пространства перед судном. Его можно использовать для отслеживания стай мелкой рыбы и другой рыбы.

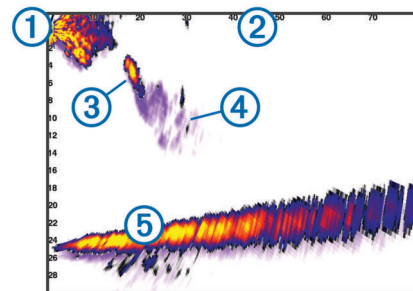

1	Судно
2	Диапазон
3	Рыба
4	Следы
5	Дно

RealVü 3D — режим отображения данных сонара переднего обзора

Этот режим отображения данных сонара обеспечивает трехмерное представление пространства перед датчиком. Его можно использовать для осмотра дна и поиска рыбы, приближающейся к судну, когда оно находится в неподвижном состоянии.

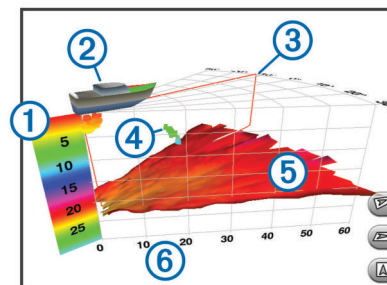

1	Цветовое обозначение
2	Судно
3	Индикатор сигнала гидролокатора

④	Рыба
⑤	Дно
⑥	Диапазон

RealVü 3D ниж. обз. нижнего обзора

Этот режим отображения данных сонара обеспечивает трехмерное представление пространства под датчиком. Его можно использовать для обследования пространства вокруг судна, когда оно находится в неподвижном состоянии.

RealVü 3D — режим отображения данных хронологического сонара

Этот режим отображения данных сонара обеспечивает трехмерное представление пространства сзади судна по мере его движения, включая трехмерное представление всей толщи воды от дна до поверхности. Этот режим используется для поиска рыбы.

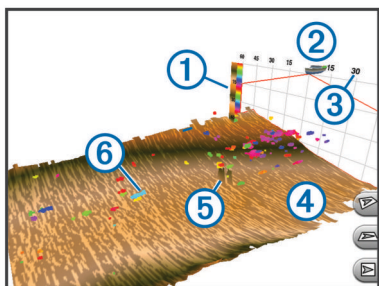

①	Цветовое обозначение
②	Судно
③	Диапазон
④	Дно
⑤	Структура
⑥	Рыба

Режим отображения данных сонара FrontVü

Режим отображения данных сонара Panoptix FrontVü позволяет улучшить контроль за окружающей обстановкой за счет получения информации о подводных препятствиях, находящихся на расстоянии до 91 м (300 футов) перед судном.

Эффективность использования сонара FrontVü для предотвращения лобовых столкновений снижается, если скорость вашего судна превышает 8 узлов.

Для просмотра данных сонара FrontVü необходимо установить и подключить совместимый датчик, например датчик PS21. Может потребоваться обновление программного обеспечения датчика.

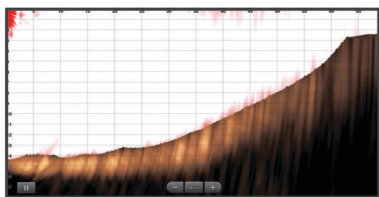

Выбор типа датчика

Перед выбором типа датчика необходимо узнать, какой тип датчика используется.

Этот картплоттер совместим с целым рядом дополнительных датчиков, включая датчики Garmin ClearVü™, которые можно приобрести на веб-сайте www.garmin.com/transducers.

При подключении датчика не из комплекта поставки картплоттера для правильной работы сонара может

понадобиться задать тип датчика. Если устройство определит датчик автоматически, эта опция не появится.

- 1 В режиме отображения данных сонара выберите **Меню > Настройка сонара > Установка > Тип датчика**.
- 2 Выберите один из следующих вариантов:
 - Если вы используете двухлучевой датчик с поддержкой частоты 200/77 кГц, выберите **Двухлучевой (200/77 кГц)**.
 - Если вы используете двухчастотный датчик с поддержкой частоты 200/50 кГц, выберите **Двухчастотный (200/50 кГц)**.
 - Если вы используете датчик другого типа, выберите его из списка.

Калибровка компаса

Перед выполнением калибровки компаса необходимо установить датчик на штангу на достаточно большом расстоянии от троллингового мотора, чтобы предотвратить возникновение электромагнитных помех, и погрузить его в воду. Для включения внутреннего компаса калибровка должна быть достаточно точной.

ПРИМЕЧАНИЕ. для использования компаса необходимо закрепить датчик на штанге. Компас не будет работать при монтаже датчика на моторе.

ПРИМЕЧАНИЕ. калибровка компаса доступна только для датчиков с внутренним компасом, таких как датчик PS21-TR.

Вы можете начать поворот судна до выполнения калибровки, но во время калибровки судно необходимо полностью повернуть 1,5 раза.

- 1 В подходящем режиме отображения данных сонара выберите **Меню > Настройка сонара > Установка**.
- 2 При необходимости выберите **Исп. AHRS**, чтобы включить датчик AHRS.
- 3 Выберите **Калибровка компаса**.
- 4 Следуйте инструкциям на экране.

Создание маршрутной точки на экране сонара

- 1 В режиме отображения данных сонара перетащите экран или нажмите **II**.
- 2 Выберите нужное местоположение.
- 3 Нажмите кнопку **Новая марш. точка** или **📍***.
- 4 При необходимости измените данные маршрутной точки.

Приостановка работы сонара

В режиме отображения данных сонара выберите **II**.

Просмотр журнала сонара

Экран сонара можно прокрутить, чтобы просмотреть данные журнала.

ПРИМЕЧАНИЕ. не все датчики поддерживают сохранение данных журнала сонара.

- 1 В режиме отображения данных сонара перетащите экран влево.
- 2 Выберите **Назад**, чтобы выйти из режима просмотра истории.

Обмен данными сонара

Эта функция поддерживается не во всех моделях картплоттера.

Можно просматривать данные сонаров со всех совместимых источников в морской сети Garmin. Вы можете просматривать данные сонара с совместимого внешнего модуля сонара, например с модуля сонара GCV™. Кроме

того, просматривать можно и данные сонара с других картплоттеров со встроенным модулем сонара.

Каждый картплоттер в сети может отображать данные сонара со всех совместимых модулей сонара и датчиков в сети независимо от того, в каком месте на борту они закреплены. Например, данные сонара с датчика с Garmin ClearVü, установленного на корме, можно просматривать с помощью устройства GPSMAP 8417, установленного на носу судна.

При передаче данных сонара значения некоторых параметров сонара, таких как Диапазон и Усиление, синхронизируются на всех устройствах в сети. Однако часть настроек сонара, например Вид, не синхронизируются и их следует установить отдельно на каждом устройстве. Кроме того, для оптимального отображения данных на разделенном экране также синхронизируется частота прокрутки для различных режимов просмотра данных традиционного сонара и сонара Garmin ClearVü.

ПРИМЕЧАНИЕ. одновременное использование нескольких датчиков может приводить к возникновению помех, которые можно устранить, настроив параметр сонара Помехи.

Выбор источника сонара

Эта функция поддерживается не во всех моделях.

Если у вас несколько источников данных сонара, можно выбрать нужный источник для определенного режима представления данных сонара. Например, если у вас два источника для Garmin ClearVü, можно выбрать источник для режима отображения данных сонара Garmin ClearVü.

- 1 Откройте режим отображения данных сонара, для которого нужно изменить источник.
- 2 Выберите **Меню > Настройка сонара > Источник**.
- 3 Выберите источник для текущего режима отображения.

Изменение имени источника данных сонара

Чтобы упростить поиск источника данных сонара, вы можете изменить его имя. Допустим, для датчика на носу судна используется имя "Нос".

Источник данных будет переименован только для конкретного экрана. Чтобы переименовать, например, источник данных для сонара Garmin ClearVü, нужно открыть экран сонара Garmin ClearVü.

- 1 В режиме отображения данных сонара выберите **Меню > Настройка сонара > Источник > Переимен. источники**.
- 2 Введите название.

Настройка уровня детализации

Управлять уровнем детализации и шума на экране сонара можно либо с помощью настройки усиления обычных датчиков, либо с помощью регулировки яркости для датчиков Garmin ClearVü.

Если вы хотите видеть на экране сигналы самой высокой интенсивности, можно снизить усиление или яркость для понижения сигналов низкой интенсивности и шума. Если вы хотите видеть все сигналы, можно увеличить усиление или яркость для отображения большего объема информации на экране. Шум также увеличивается, что может затруднить прием сигналов.

- 1 В режиме отображения данных сонара нажмите кнопку **Меню**.
- 2 Выберите пункт **Усиление** или **Яркость**.
- 3 Выберите один из следующих вариантов:
 - Чтобы увеличить или уменьшить усиление или яркость вручную, выберите пункт **Вверх** или **Вниз**.
 - Чтобы включить автоматическую настройку усиления или яркости картплоттером, выберите пункт "Авто".

Настройка интенсивности цвета

Можно настроить интенсивность цветов и выделить важные области на экране сонара, изменив настройки усиления цвета в случае использования обычных датчиков или настройки контраста для датчиков Garmin ClearVü и SideVü/ClearVü. Эта настройка оптимально работает, если скорректировать уровень детализации экрана с помощью настроек усиления и яркости.

Если необходимо выделить небольшие объекты (маленьких рыб) или отобразить объект с большей интенсивностью, можно повысить настройку усиления цвета или контраста. Это приведет к потере дифференциации отраженных сигналов высокой интенсивности у дна. Если необходимо уменьшить интенсивность отраженных сигналов, можно понизить настройку усиления цвета или контраста.

- 1 В режиме отображения данных сонара выберите **Меню**.
- 2 Выберите один из следующих вариантов:
 - Если вы находитесь в режиме отображения данных сонара Garmin ClearVü или SideVü, выберите **Контрастность**.
 - В режиме отображения данных сонара Panoptix LiveVü выберите **Интенсивность цвета**.
 - Если вы находитесь в другом режиме отображения данных сонара, выберите **Настройка сонара > Дополнительно > Интенсивность цвета**.
- 3 Выберите один из следующих вариантов:
 - Чтобы увеличить или уменьшить интенсивность цвета вручную, выберите пункт **Вверх** или **Вниз**.
 - Чтобы использовать настройку по умолчанию, выберите **По ум..**

Записи сонара

Запись отображаемых сонаром данных

ПРИМЕЧАНИЕ. не все модели поддерживают запись данных сонара.

- 1 Вставьте карту памяти в разъем для карты.
- 2 В режиме отображения данных сонара выберите **Меню > Настройка сонара > Запись сонара > Записать сонар**.
15-минутная запись данных сонара занимает приблизительно 200 МБ на установленной карте памяти. Запись будет автоматически остановлена, когда ее файл достигнет размера в 4 ГБ. Данные сонара можно записывать до заполнения свободного пространства на карте памяти.

Остановка записи данных сонара

Остановить запись сонара можно только после того, как она будет запущена (*Запись отображаемых сонаром данных*, стр. 29).

В режиме отображения данных сонара выберите **Меню > Настройка сонара > Запись сонара > Остановить запись**.

Удаление записи сонара

- 1 Вставьте карту памяти в разъем для карты.
- 2 В режиме отображения данных сонара выберите **Меню > Настройка сонара > Записи сонара > Просмотр записей**.
- 3 Выберите запись.
- 4 Выберите **Обзор > Удалить**.

Воспроизведение записей сонара

Перед тем как воспроизвести записи сонара, необходимо загрузить и установить приложение HomePort™ и записать данные сонара на карту памяти.

- 1 Извлеките карту памяти из устройства.
- 2 Вставьте карту памяти в устройство чтения карт памяти, подключенное к компьютеру.
- 3 Откройте приложение HomePort.
- 4 Выберите запись сонара из списка устройств.
- 5 Щелкните правой кнопкой мыши запись сонара на нижней панели.
- 6 Выберите **Воспроизведение**.

Настройка традиционного сонара, сонаров Garmin ClearVü и SideVü

ПРИМЕЧАНИЕ. не все параметры и настройки доступны для всех моделей, модулей эхолота и датчиков.

ПРИМЕЧАНИЕ. эти настройки не распространяются на датчики Raportix.

В режиме отображения данных сонара выберите **Меню > Настройка сонара**.

Скор. прокр.: установка скорости прокрутки экрана сонара справа налево (*Настройка скорости прокрутки сонара, стр. 30*).

На мелководье можно выбрать более медленную скорость прокрутки для продления времени отображения информации на экране. На глубоководных участках можно выбрать более высокую скорость прокрутки. Автоматическая скорость прокрутки регулирует скорость прокрутки в соответствии со скоростью перемещения судна.

Подавл. помех: снижение уровня помех и шума на экране сонара (*Настройки подавления помех сонара, стр. 30*).

Вид: настройка параметров отображения экрана сонара (*Настройка вида сонара, стр. 31*).

Сигналы: установка сигналов сонара (*Сигналы сонара, стр. 31*).

Дополнительно: настройка различных параметров отображения и источника данных сонара (*Дополнительные параметры сонара, стр. 31*). Не поддерживается для режимов отображения данных сонара Garmin ClearVü или SideVü.

Установка: настройка датчика (*Настройки для установки Традиционный датчика, датчиков Garmin ClearVü и SideVü, стр. 32*).

Настройка уровня увеличения на экране сонара

- 1 В режиме отображения данных сонара выберите **Меню > Масштаб**.
- 2 Выберите один из следующих вариантов:
 - Чтобы данные сонара с глубины дна отображались в увеличенном масштабе, выберите пункт **Фиксация дна**.
 - Чтобы установить масштабирование вручную, выберите пункт **Настройка масштаба**, а затем пункт **Просм. выше** или **Просм. ниже**, чтобы указать диапазон глубин в увеличенной области, а затем выберите пункт **Увеличить** или **Уменьшить**, чтобы увеличить или уменьшить масштаб в увеличенной области.
 - Чтобы включить автоматический выбор глубины и увеличения, выберите **Настройка масштаба > Авто**.
 - Для отмены увеличения выберите пункт **Нет масштаб.**

Настройка скорости прокрутки сонара

Вы можете установить скорость для прокрутки изображения сонара на экране. При увеличении скорости прокрутки на экране отображаются более подробные данные, особенно

при движении судна или тралении. При снижении скорости прокрутки на экране дольше отображаются данные сонара. Установленная скорость прокрутки будет использоваться для всех экранов сонара.

1 В режиме отображения данных сонара выберите **Меню > Настройка сонара > Скор. прокр.**

2 Выберите один из следующих вариантов:

- Чтобы установить скорость прокрутки автоматически в соответствии со скоростью относительно грунта или скоростью течения, выберите **Авто**.

В режиме "Авто" скорость прокрутки соответствует скорости судна, поэтому объекты в толще воды отображаются с правильными пропорциями и с меньшими помехами. При просмотре экранов сонара Garmin ClearVü или SideVü рекомендуется использовать режим "Авто".

- Чтобы выбрать очень быструю прокрутку, нажмите **Ultrascroll@**.

В режиме Ultrascroll новые данные сонара прокручиваются быстро, но с более низким качеством изображения. В большинстве случаев оптимальна настройка "Быстрая" — скорость прокрутки сонара достаточно высокая, а объекты в толще воды отображаются с меньшими помехами.

Настройка диапазона шкалы глубин или ширины

Устройство позволяет настроить диапазон для шкалы глубин традиционного режима отображения данных сонара Garmin ClearVü и диапазон шкалы ширины для режима отображения данных сонара SideVü.

При выборе автоматических настроек диапазона можно зафиксировать дно в пределах нижней или внешней трети экрана сонара; эту функцию удобно использовать для отслеживания дна с небольшими или средними изменениями рельефа.

Настройка диапазона вручную позволяет увидеть конкретный диапазон; эту функцию удобно использовать для отслеживания дна со значительными изменениями рельефа, такими как свал или крутой обрыв. Дно отображается на экране до тех пор, пока оно находится в пределах установленного диапазона.

1 В режиме отображения данных сонара выберите **Меню > Диапазон**.

2 Выберите один из следующих вариантов:

- Чтобы включить автоматическую настройку диапазона картплоттером, выберите **Авто**.
- Чтобы увеличить или уменьшить диапазон вручную, выберите **Вверх** или **Вниз**.

СОВЕТ. на экране сонара можно нажать **+** или **-**, чтобы вручную изменить диапазон.

СОВЕТ. чтобы выбрать активный экран при просмотре нескольких экранов сонара, можно нажать **Выбрать**.

Настройки подавления помех сонара

В режиме отображения данных сонара выберите **Меню > Настройка сонара > Подавл. помех**.

Помехи: настройка чувствительности для снижения последствий помех со стороны расположенных поблизости источников электромагнитного шума.

Для удаления помех с экрана необходимо использовать настройку, максимально снижающую помехи и улучшающую изображение. Чтобы полностью устранить помехи, необходимо исправить проблемы, связанные с установкой устройства.

Огран. цвета: отключение отображения части цветовой палитры. Позволяет скрыть поля слабых помех.

Посредством установки ограничения для цвета нежелательных отражений сигнала можно устранить отображение на экране нежелательных отраженных сигналов.

Сглаживание: устраняет шум, который не является частью нормального отраженного сигнала сонара, и настраивает отображение отраженных сигналов, таких как дно.

При установке для сглаживания высокого значения остается больше низкоуровневых шумов, чем при использовании управления помехами, но уровень шума уменьшается из-за усреднения. Сглаживание также может устранить светлые участки со дна. Функции сглаживания и устранения помех можно использовать совместно для устранения шумов нижнего уровня. Параметры устранения помех и сглаживания можно настроить пошагово с целью удаления нежелательных шумов на изображении.

Шум поверх.: скрывает шум поверхности для минимизации помех. Широкие лучи (низкие частоты) позволяют отобразить больше целей, но могут создавать более высокий уровень шума поверхности.

Переменный коэффициент усиления: настройка переменного по времени усиления, что позволяет снизить уровень шума.

Данный элемент управления лучше всего использовать для ситуаций, когда необходимо выполнить управление и подавить помехи или шум рядом с водной поверхностью. Эта настройка также позволяет отобразить цели рядом с поверхностью, которые в противном случае скрыты или замаскированы шумом поверхности.

Настройки вида сонара

В режиме отображения данных сонара выберите пункт **Меню > Настройка сонара > Вид.**

Цвет: установка цветовой схемы и усиления цвета.

Сведения о наложениях: включение отображения данных на экране сонара.

А-скоп: вертикальный индикатор, который отображается вдоль правой части экрана; на нем мгновенно указывается дальность целей согласно установленному масштабу.

Линия глубины: отображение линии глубины для упрощения сбора информации.

Белая линия: выделение самого сильного сигнала от дна для определения уровня твердости объектов.

Улуч.изобр.: более быстрый просмотр полученных данных на экране благодаря тому, что на каждый отраженный сигнал эхолота на экране отображается несколько столбцов данных. Эта функция особенно полезна при использовании эхолота на глубоководье, поскольку прохождение сигнала до дна и обратно к датчику занимает в этом случае больше времени.

Если выбран параметр 1/1, на экране отображается один столбец данных на каждый отраженный сигнал эхолота. Если выбран параметр 2/1, на экране отображается два столбца данных на каждый отраженный сигнал эхолота; аналогично действуют параметры 4/1 и 8/1.

Сигналы сонара

ПРИМЕЧАНИЕ. некоторые датчики не поддерживают все указанные функции.

В подходящем режиме отображения данных сонара выберите **Меню > Настройка сонара > Сигналы.**

Чтобы открыть раздел настроек сигналов сонара, можно также выбрать **Настройки > Сигналы > Сонар.**

Мелководье: включение сигнала, когда глубина меньше определенного значения.



Глубоководье: включение сигнала, когда глубина больше определенного значения.

Опов. FrontVü: настройка воспроизведения звукового сигнала, когда глубина перед судном становится меньше указанного значения. Эта функция может оказаться полезной для предотвращения посадки на мель (**Настройка оповещения о глубине FrontVü, стр. 33**). Данное оповещение доступно только при использовании датчиков Panoptix FrontVü.

Темп. воды: сигнал подается, когда датчик сообщает, что температура на 2°F (1,1°C) выше или ниже заданной температуры.

Контур: настройка воспроизведения сигнала при обнаружении объектов в толще воды, расположенных на определенной глубине от поверхности воды и дна.

Рыба: воспроизведение звукового сигнала при обнаружении устройством объектов в толще воды.

-  воспроизведение сигнала при обнаружении рыбы любых размеров.
-  воспроизведение сигнала при обнаружении рыбы только средних или крупных размеров.
-  воспроизведение сигнала при обнаружении рыбы только крупных размеров.

Дополнительные параметры сонара

В режиме отображения данных Традиционный сонара выберите **Меню > Настройка сонара > Дополнительно.**

Смещение: позволяет установить диапазон глубины, на которую ориентируется сонар. Это позволяет получить изображения с более высоким разрешением на исследуемой глубине.

При использовании смещения отображение дна может работать некорректно, так как сонар ищет данные в рамках диапазона глубины определенной области, которая может не включать в себя дно. Использование смещения также может оказать воздействие на скорость прокрутки, так как данные за пределами диапазона глубины определенной области не обрабатываются, что сокращает время для получения и отображения данных. Можно увеличить масштаб определенной области, что позволяет точнее оценить цель с более высоким разрешением в сравнении с обычным увеличением.

Раст.эхосигн.: изменение размера отраженных сигналов на экране для удобства просмотра отдельных отраженных сигналов.

Если цели трудно увидеть ①, функция растяжения эхосигнала позволяет повысить четкость отображаемых отраженных сигналов и облегчает их просмотр на экране. При установке слишком высокого значения для функции растяжения эхосигнала, цели будут сливаться. В случае установки слишком низкого значения ② размер целей будет очень маленьким и их просмотр будет затруднен.

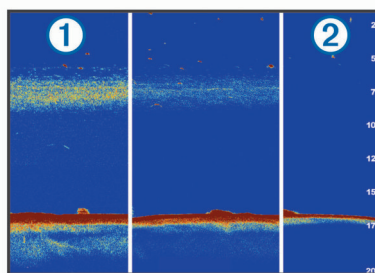

Растяжение эхосигнала и ширину фильтра можно использовать вместе для получения предпочитаемого разрешения и уменьшения шумов. При установке низкого значения для растяжения эхосигнала и ширины фильтра изображение на экране имеет высокое разрешение, но

является наиболее восприимчивым к шуму. При установке высокого значения для растяжения эхосигнала и низкого значения для ширины фильтра изображение на экране имеет более низкое разрешение, но более широкие цели. При установке высокого значения для растяжения эхосигнала и ширины фильтра изображение на экране имеет низкое разрешение, но является менее восприимчивым к шуму. Не рекомендуется устанавливать низкое значение для растяжения эхосигнала и высокое для ширины фильтра.

Настройки для установки Традиционный датчика, датчиков Garmin ClearVü и SideVü

В режиме отображения данных Традиционный сонара, сонара Garmin ClearVü или SideVü выберите **Меню > Настройка сонара > Установка**.

Скор. перед.: установка периода времени между сигналами сонара. Увеличение скорости передачи увеличивает скорость прокрутки, но также увеличивает уровень собственных помех.

Уменьшение скорости передачи увеличивает промежуток между импульсами передачи и может устранять конфликты собственных помех. Эта опция доступна только в режиме отображения данных Традиционный сонара.

Мощн. передатчика: уменьшение уровня ложных сигналов датчика, отраженных от поверхности воды. Установка более низкой мощности передатчика позволяет снизить уровень ложных сигналов датчика, но это также может привести к уменьшению уровня эхо-сигналов. Эта опция доступна только в режиме отображения данных Традиционный сонара.

Ширина фильтра: настройка четкости отображения очертаний цели. Более короткий фильтр обеспечивает более четкое отображение очертаний целей, однако при этом может увеличиться уровень шума. Более длинный фильтр обеспечивает сглаживание очертаний целей, а также может обеспечить уменьшение уровня шума. Эта опция доступна только в режиме отображения данных Традиционный сонара.

Перев.лев/пр.: изменение ориентации отображения SideVü слева направо. Эта опция доступна только в режиме отображения данных сонара SideVü.

Установ. как заставку: восстановление заводских значений по умолчанию для настроек сонара.

Диагностика датчика: отображение подробных данных о датчике.

Частоты сонара

ПРИМЕЧАНИЕ. доступные частоты зависят от картплоттера, модулей эхолота и используемого датчика.

Настройка частот позволяет приспособить сонар для конкретных целей и под определенную глубину.

Высокие частоты используют узкие лучи и лучше подходят для высоких скоростей судна и сложных морских условий. Уровень разрешения дна и термоклин будут более высокими, если использовать высокие частоты.

Низкие частоты используют более широкие лучи, которые позволяют рыбакам видеть больше целей, но они могут создавать более высокий уровень шума поверхности и ухудшать непрерывность сигнала со дна при сложных морских условиях. Широкие лучи создают большие арки для эхо-сигналов от рыбы, поэтому они идеально подходят для ее обнаружения. Использование широких лучей также лучше подходит для большой глубины, поскольку низким частотам легче ее достичь.

Частоты CHIRP позволяют каждому импульсу проходить по определенному диапазону частот, что способствует более четкому разделению целей в условиях большой глубины.

CHIRP можно использовать для идентификации целей, например отдельной рыбы в косяке, или для работы на глубоководье. Обычно CHIRP показывает лучшие результаты, чем использование отдельных частот. Так как некоторые целевые рыбы могут отображаться лучше при использовании фиксированной частоты, следует учитывать цели и условия водоема при использовании частот CHIRP.

Некоторые черные ящики и датчики сонаров предоставляют возможность настраивать частоты для каждого датчика, что позволяет быстро менять частоты с помощью предустановок в зависимости от условий водоема и целей.

Одновременный двухчастотный просмотр с помощью режима разделения частот позволит вам просматривать большую глубину с помощью низких частот и в то же время увидеть больше деталей благодаря высоким частотам.

Выбор частот

ПРИМЕЧАНИЕ. нельзя регулировать частоты для всех режимов отображения данных сонара и датчиков.

Можно выбрать, какие частоты будут отображаться на экране сонара.

1 В режиме отображения данных сонара нажмите **Меню > Частота**.

2 Выберите частоту, которая соответствует вашим потребностям и глубине воды.

Для получения дополнительной информации о частотах см. (*Частоты сонара*, стр. 32).

Создание предустановки частоты

ПРИМЕЧАНИЕ. доступно не для всех датчиков.

Вы можете создать предустановку, чтобы сохранить определенную частоту сонара, что позволит быстро изменять частоты.

1 В режиме отображения данных сонара выберите **Меню > Частота**.

2 Выберите **Управление частотами > Новая предустановка**.

3 Введите частоту.

Включение А-скопа

ПРИМЕЧАНИЕ. эта функция доступна в режимах отображения данных Традиционный сонаров.

А-скоп представляет собой вертикальный индикатор, расположенный в правой части изображения сонара, который обеспечивает отображение пространства под датчиком в данный момент времени. А-скоп можно использовать для просмотра отраженных сигналов от цели, которые можно пропустить при быстрой прокрутке данных сонара, например, когда судно движется с высокой скоростью. Кроме того, он может быть полезен для поиска рыбы, которая находится у дна.

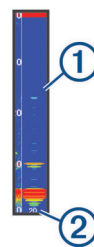

На приведенном выше изображении А-скопа отображаются сигналы, отраженные от рыбы ① и мягкого дна ②.

1 В режиме отображения данных сонара выберите **Меню > Настройка сонара > Вид > А-скоп > Включено**.

2 Выберите время задержки.

Чтобы увеличить продолжительность отображения отраженных сигналов сонара, можно установить большее время задержки.

Настройка сонара Panoptix

Настройка угла обзора и масштаба для RealVü

Можно изменить угол обзора для режимов отображения данных сонара RealVü. Также можно увеличить или уменьшить масштаб изображения.

В режиме отображения данных сонара RealVü выберите один из следующих вариантов:

- Чтобы настроить угол обзора по диагонали, выберите
- Чтобы настроить угол обзора по горизонтали, выберите
- Чтобы настроить угол обзора по вертикали, выберите
- Чтобы настроить угол обзора, проведите пальцем по экрану в любом направлении.
- Для увеличения масштаба разведите два пальца в стороны.
- Для уменьшения масштаба сведите два пальца вместе.

Настройка скорости развертки RealVü

Для датчика можно настроить скорость сканирования в прямом и обратном направлении. Более высокая скорость сканирования обеспечивает более быстрое обновление экрана, но получение менее подробного изображения. Более низкая скорость сканирования обеспечивает получение более подробного изображения, но менее высокую скорость обновления экрана.

ПРИМЕЧАНИЕ. эта функция недоступна для режима Хронологический RealVü 3D.

- 1 В режиме отображения данных сонара RealVü выберите пункт **Меню > Скорость развертки**.
- 2 Выберите один из вариантов.

Меню сонара LiveVü переднего обзора и сонара FrontVü

В режиме отображения данных сонара LiveVü переднего обзора или сонара FrontVü выберите Меню.

Усиление: управление уровнем детализации и шума на экране сонара.

Если вы хотите видеть на экране сигналы самой высокой интенсивности, можно снизить усиление для понижения сигналов низкой интенсивности и шума. Если вы хотите видеть все сигналы, можно увеличить усиление для отображения большего объема информации на экране. Шум также увеличивается, что может затруднить прием сигналов.

Диапазон глубин: настройка диапазона шкалы глубин.

Обеспечивает возможность автоматической настройки диапазона таким образом, чтобы дно всегда отображалось в пределах нижней области экрана сонара. Эту функцию удобно использовать для отслеживания дна с небольшими или умеренными изменениями рельефа.

Настройка диапазона вручную позволяет увидеть конкретный диапазон; эту функцию удобно использовать для отслеживания дна со значительными изменениями рельефа, такими как свал или крутой обрыв. Дно отображается на экране до тех пор, пока оно находится в пределах установленного диапазона.

Диап. передн. обз.: настройка диапазона шкалы переднего обзора.

Обеспечивает возможность автоматической настройки диапазона шкалы переднего обзора в зависимости от глубины. Настройка диапазона вручную позволяет просматривать определенный диапазон. Дно отображается на экране до тех пор, пока оно находится в пределах установленного диапазона. Уменьшение значения данного параметра вручную может привести к снижению эффективности функции Опов. FrontVü из-за сокращения времени, в течение которого пользователь должен принять соответствующие меры при получении данных о малой глубине.

Угол передачи: настройка фокусировки датчика со смещением в сторону левого или правого борта. Эта функция доступна только для датчиков Panoptix FrontVü с поддержкой RealVü, таких как PS30, PS31 и PS60.

Передача: отключение передачи данных датчика.

Опов. FrontVü: настройка воспроизведения звукового сигнала, когда глубина перед судном становится меньше указанного значения (*Настройка оповещения о глубине FrontVü, стр. 33*). Данная функция доступна только при использовании датчиков Panoptix FrontVü.

Настройка сонара: настройка параметров датчика и отображения отраженных сигналов сонара.

Изменить налож. слоев: настройка отображения данных на экране (*Настройка отображения накладываемых данных, стр. 3*).

Настройка угла передачи датчика LiveVü u FrontVü

Данная функция доступна только при использовании датчиков Panoptix LiveVü и FrontVü.

Можно изменить угол передачи датчика, чтобы направить его на определенный участок, представляющий интерес. Например, можно направить датчик для отслеживания стаи мелкой рыбы или направить его на дерево во время прохождения мимо него.

- 1 В режиме отображения данных сонара LiveVü или FrontVü выберите **Меню > Угол передачи**.
- 2 Выберите один из вариантов.

Настройка оповещения о глубине FrontVü

ОСТОРОЖНО

Оповещение о глубине FrontVü — это средство контроля за окружающей обстановкой. Оно не может предотвратить посадку на мель при всех обстоятельствах. Обеспечение безопасности при навигации входит в обязанности лица, управляющего судном.

Данное оповещение доступно только при использовании датчиков Panoptix FrontVü.

Можно настроить воспроизведение звукового сигнала, когда значение глубины становится меньше указанного уровня. Для получения наилучших результатов при использовании сигнала о лобовом столкновении следует настроить смещение носа судна (*Настройка смещения носа судна, стр. 34*).

- 1 В режиме отображения данных сонара FrontVü выберите **Меню > Опов. FrontVü**.
- 2 Выберите **Включено**.
- 3 Введите глубину, при которой должно производиться оповещение, а затем выберите **Готово**.

На экране FrontVü глубина, для которой установлено оповещение, отображается с помощью линии глубины. При безопасной глубине линия отображается зеленым цветом. Если судно движется слишком быстро для своевременного реагирования (10 секунд) с учетом диапазона переднего обзора, линия отображается желтым цветом. Когда система обнаруживает препятствие или глубина становится меньше

заданного значения, линия отображается красным цветом и воспроизводится звуковой сигнал.

⚠ ВНИМАНИЕ

Эффективность использования сонара FrontVü для предотвращения посадки на мель снижается, если скорость судна превышает 8 узлов.

Настройка параметров отображения LiveVü и FrontVü

В режиме отображения данных сонара LiveVü или FrontVü Panoptix выберите пункт **Меню > Настройка сонара > Вид**.

Цветовая схема: настройка цветовой палитры.

Интенсивность цвета: настройка интенсивности цветов, отображаемых на экране.

Выбор более высокой интенсивности цветов позволит просматривать цели, расположенные выше в толще воды. Это также позволит различать отраженные сигналы низкой интенсивности выше в толще воды, но может привести к невозможности различения отраженных сигналов у дна. Когда цели располагаются у дна, можно выбрать более низкую интенсивность цветов, чтобы отличать их от сигналов высокой интенсивности, отраженных от песка, камней и ила.

Следы маршрутов: установка времени отображения следов на экране. Следы указывают перемещение цели.

Заливка дна: дно выделяется коричневым цветом, что позволяет отличать его от сигналов, отраженных от воды.

Налож. сетки: отображение сетки линий дальности.

Прокр. истории: отображение истории сонара в режиме отображения данных традиционного сонара.

Настройка параметров отображения RealVü

В режиме отображения данных сонара RealVü выберите пункт **Меню > Настройка сонара > Вид**.

Цвета точек: изменение цветовой палитры для точек отраженного сигнала сонара.

Цвета дна: установка цветовой схемы для дна.

Стиль дна: настройка стиля дна. При нахождении на глубоководье можно выбрать опцию Точки и вручную установить диапазон, соответствующий меньшей глубине.

Цв. обозначен.: отображение условных обозначений глубины с помощью цвета.

Настройки для установки датчика Panoptix

В режиме отображения данных сонара Panoptix выберите **Меню > Настройка сонара > Установка**.

Глубина установки: настройка глубины установки датчика Panoptix под ватерлинией. Определение фактической глубины установки датчика обеспечит более точное визуальное представление объектов в воде.

См. носа судна: определяет расстояние между носом судна и местом установки датчика переднего обзора Panoptix. Это позволяет просматривать данные о расстоянии перед судном от носа судна, а не от места установки датчика.

Данный параметр применяется для датчиков Panoptix в режимах отображения данных сонаров FrontVü, LiveVü переднего обзора и RealVü 3D переднего обзора.

Ширина луча: настройка ширины луча датчика нижнего обзора Panoptix. Узкий луч обеспечивает большую глубину и дальность гидролокации. Широкий луч охватывает большую зону покрытия.

Данный параметр применяется для датчиков Panoptix в режимах отображения данных сонаров FrontVü, LiveVü нижнего обзора и LiveVü переднего обзора.

Исп. AHRS: включение автоматического определения угла установки датчика Panoptix с помощью датчиков системы определения курса и пространственного положения (AHRS). Когда эта функция отключена, пользователь может указывать определенный угол установки датчика с помощью параметра Угол дифферента. Многие датчики переднего обзора устанавливаются под углом 45 градусов, а датчики нижнего обзора — под углом 0 градусов.

Отразить: установка ориентации для отображения данных сонара Panoptix, если при установке датчика нижнего обзора кабели выведены в сторону левого борта судна.

Данный параметр применяется для датчиков Panoptix в режимах отображения данных сонаров LiveVü нижнего обзора, RealVü 3D нижнего обзора и хронологического RealVü 3D.

Калибровка компаса: выполнение калибровки внутреннего компаса в датчике Panoptix (*Калибровка компаса, стр. 28*).

Данная функция применяется для датчиков Panoptix с внутренним компасом, таких как датчик PS21-TR.

Установ. как заставку: восстановление заводских значений по умолчанию для настроек сонара.

Настройка смещения носа судна

Для датчика Panoptix переднего обзора можно задать смещение носа судна, чтобы скомпенсировать погрешность в данных о расстоянии перед судном с учетом места установки датчика. Это позволяет просматривать данные о расстоянии перед судном от носа судна, а не от места установки датчика.

Данная функция поддерживается для датчиков Panoptix в режимах отображения данных сонаров FrontVü, LiveVü переднего обзора и RealVü 3D переднего обзора.

1 Измерьте горизонтальное расстояние ① от датчика до носа судна.

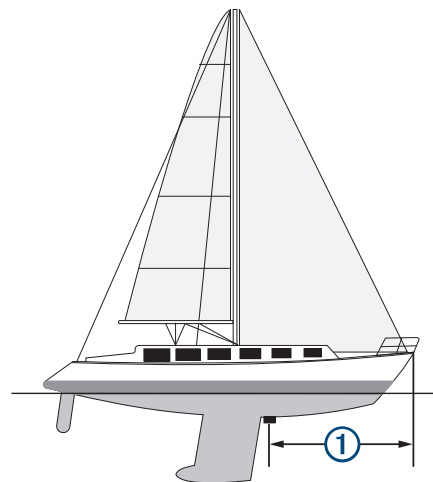

2 В поддерживаемом режиме отображения данных сонара выберите **Меню > Настройка сонара > Установка > См. носа судна**.

3 Введите измеренное расстояние, а затем выберите **Готово**.

В соответствующем режиме отображения данных сонара для данных о расстоянии перед судном применяется поправка в соответствии с указанным расстоянием.

Радар

⚠ ОСТОРОЖНО

Микроволновая энергия, излучаемая морским радаром, потенциально опасна для здоровья людей и животных. Перед включением радара убедитесь, что поблизости от радара нет людей. Луч радара распространяется приблизительно на 12° выше и ниже горизонтальной линии, проведенной от центра радара.

Когда радар выполняет передачу, не смотрите прямо на антенну с близкого расстояния, так как глаза наиболее подвержены воздействию электромагнитного излучения.

Для просмотра дополнительной информации об окружающем пространстве можно подключить совместимый картплоттер к дополнительному морскому радару Garmin, например радару GMR™ Fantom™ 6 или GMR 24 xHD.

Радар передает узкий пучок микроволновой энергии, вращаясь на 360°. При попадании пучка на цель часть передаваемой энергии отражается обратно на радар.

Интерпретация показаний радара

Чтобы научиться читать и интерпретировать отображаемые показания радара, требуется практика. Чем больше вы будете пользоваться радаром, тем эффективнее вы сможете применять отображаемые им данные, когда это будет действительно необходимо.

Данные радара могут оказаться полезными во многих ситуациях, например, для предотвращения столкновений при ограниченной видимости в условиях сумерек или тумана, для отслеживания погодных условий, наблюдения за пространством перед судном, а также для обнаружения птиц и рыбы.

Функция наложения данных радара может облегчить интерпретацию отображаемых показаний, поскольку она обеспечивает наложение радиолокационных сигналов на карту. Это может помочь отличать отраженные радиолокационные сигналы от суши, мостов или дождевых облаков. Отображение судов AIS в режиме наложения данных радара также может помочь в идентификации элементов в отображаемых показаниях радара.

На приведенном ниже снимке экрана функция наложения данных радара включена. На приведенный экран также выводится изображение с видеокамеры. На экране радара можно легко идентифицировать некоторые элементы.

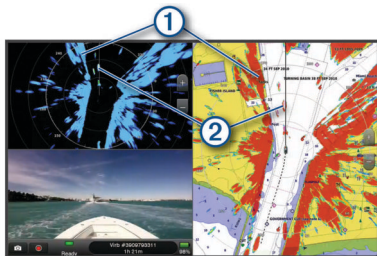

①	Суша
②	Судно

Наложение радара

При подключении картплоттера к дополнительному морскому радару Garmin можно воспользоваться функцией наложения данных радара на навигационную карту или карту рыбалки.

Состав данных радара, отображаемых в режиме наложения, определяется режимом радара, который использовался последним. При этом все настройки наложения данных радара также применяются и к последнему использовавшемуся режиму радара.

Наложение радара и выравнивание данных карты

В режиме наложения радара картплоттер выравнивает данные радара относительно данных карты исходя из курса судна, который по умолчанию рассчитывается на основе данных магнитного курсоуказателя, подключенного к сети NMEA 0183 или NMEA 2000. Если курсоуказатель недоступен, курс судна определяется на основе данных отслеживания GPS.

Данные отслеживания GPS определяют не направление ориентации судна, а направление его движения. Если течение или ветер сносят судно назад или в сторону, выравнивание данных в режиме наложения радара может быть неточным. Во избежание такой ситуации рекомендуется использовать данные электронного компаса.

Если курс судна рассчитывается на основании данных магнитного курсоуказателя или автопилота, данные о курсе могут оказаться ошибочными в зависимости от настройки, механической надежности, магнитных помех и других факторов. Если данные о курсе ошибочны, выравнивание данных карты в режиме наложения радара может быть неточным.

Передача радиолокационных сигналов

ПРИМЕЧАНИЕ. в целях безопасности после завершения процесса нагрева радар переключается в режим ожидания. Это позволяет убедиться в отсутствии людей вокруг радара перед переключением радара в режим излучения.

- 1 Если картплоттер отключен, подключите радар в соответствии с инструкциями по установке радара.
- 2 Включите картплоттер.
При необходимости выполняется прогрев радара. В этом случае отображается обратный отсчет до момента завершения подготовки радара.
- 3 Выберите **Радар**.
- 4 Выберите режим отображения данных радара.
При запуске радара на экран будет выведено сообщение с обратным отсчетом времени.
- 5 Выберите **Меню > Передача радара**.

Отключение передачи радиолокационных сигналов

На экране радара выберите **Меню > Рад. в реж.ож.**

СОВЕТ. чтобы быстро отключить радар, нажмите **⏻ > Рад. в реж.ож.**, находясь на любом экране.

Настройка режима передачи в заданное время

Для экономии энергии можно настроить интервал передачи и прекращения передачи (перехода в режим ожидания) сигналов радаром.

ПРИМЕЧАНИЕ. эта функция не поддерживается в режиме двойного диапазона.

- 1 На экране радара выберите **Меню > Параметры радара > Перед. в зад. вр.**
- 2 Выберите **Перед. в зад. вр.**, чтобы включить функцию.
- 3 Выберите **Время ожид.**, чтобы указать интервал между сеансами передачи радиолокационных сигналов, а затем выберите **Готово**.
- 4 Выберите **Время передачи**, чтобы указать продолжительность отдельных сеансов передачи радиолокационных сигналов, а затем выберите **Готово**.

Активация и настройка зоны молчания для радара

Можно указать зоны, в которых радиолокационная антенна не будет передавать сигналы.

ПРИМЕЧАНИЕ. модели радаров GMR Fantom и xHD2 поддерживают две зоны молчания. Другие модели радаров GMR поддерживают одну зону молчания.

- 1 На экране радара выберите **Меню > Настройка радара > Установка > Включить зону молчания.**

Зона молчания отображается на экране радара как затененная область.

- 2 Выберите .
- 3 Выберите **Настроить зону молчания > Переместить зону молчания.**
- 4 Выберите **Угол 1**, после чего выберите новое местоположение для первого угла.
- 5 Выберите **Угол 2**, после чего выберите новое местоположение для второго угла.
- 6 Выберите пункт **Готово**.

Настройка диапазона радара

От диапазона сканирования радара зависит продолжительность импульсных сигналов, передаваемых и принимаемых радаром. Чем больше диапазон сканирования, тем более продолжительные импульсы испускает радар, чтобы достичь более удаленных целей. Продолжительные импульсы могут отражаться и более близко расположенными целями, особенно если речь идет о каплях дождя и волнах; это увеличивает количество шумов на экране радара. При просмотре информации об удаленных целях на экране радара уменьшается пространство, доступное для просмотра более близких целей.

- Выберите **+**, чтобы уменьшить диапазон.
- Выберите **-**, чтобы увеличить диапазон.

Советы по выбору диапазона сканирования радара

- Определите, какая информация вам необходима на экране радара.
Нужны ли вам сведения о близко расположенных целях или вас больше интересуют погодные условия на большом удалении?
- Оцените погодные условия, в которых будет использоваться радар.
Учтите, что при неблагоприятных погодных условиях радиолокационные сигналы дальнего действия могут увеличить уровень помех на экране радара и затруднить просмотр информации о близко расположенных целях. Во время дождя радиолокационные сигналы ближнего действия обеспечивают более эффективное отображение информации о близко расположенных объектах, если были установлены оптимальные параметры настроек дождевых помех.
- Устанавливайте наиболее короткий диапазон сканирования, который обеспечивает эффективное отображение данных, принимая во внимание стоящую перед вами задачу и погодные условия.

Радар MotionScore™ на базе эффекта Доплера

В радаре GMR Fantom применяется эффект Доплера для обнаружения и выделения подвижных целей. Его можно использовать для предотвращения потенциальных столкновений, обнаружения стай птиц и отслеживания метеорологической обстановки. Эффект Доплера представляет собой изменение частоты отраженного сигнала вследствие относительного движения цели. Это позволяет мгновенно обнаруживать любые цели, приближающиеся к радару или удаляющиеся от него. Функция MotionScore обеспечивает выделение подвижных целей на экране радара. Благодаря этому вы можете проложить маршрут в обход других судов или областей с неблагоприятными метеоусловиями, или к местам

скопления рыбы, в которых на поверхности воды кормятся стаи птиц.

Для обозначения подвижных целей применяется цветовая кодировка, позволяющая быстро определить приближающиеся к судну или удаляющиеся от него объекты. В большинстве цветовых схем зеленый цвет используется для обозначения удаляющихся, а красный — приближающихся целей.

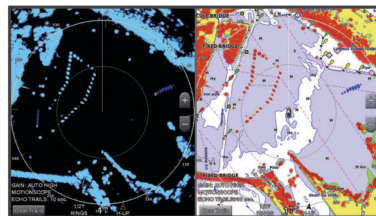

Включение зоны безопасности

Включение функции зоны безопасности позволяет получать оповещения, когда в указанной зоне вокруг судна появляются какие-либо объекты.

ПРИМЕЧАНИЕ. эта функция не поддерживается в режиме двойного диапазона.

На экране радара выберите **Меню > Параметры радара > Актив.зону безопасн..**

Определение круговой зоны безопасности

Для определения границ зоны безопасности необходимо включить соответствующую функцию (**Включение зоны безопасности**, стр. 36).

Можно определить круговую зону безопасности, полностью окружающую судно.

- 1 На экране радара выберите **Меню > Параметры радара > Настр. зоны безопасн. > Настр. зоны безопасн. > Круг.**
- 2 Выберите местоположение внешнего круга зоны безопасности.
- 3 Выберите местоположение внутреннего круга зоны безопасности, чтобы задать ее ширину.

Определение частичной зоны безопасности

Для определения границ зоны безопасности необходимо включить соответствующую функцию (**Включение зоны безопасности**, стр. 36).

Можно определить границы зоны безопасности, не полностью окружающей судно.

- 1 На экране радара выберите **Меню > Параметры радара > Настр. зоны безопасн. > Настр. зоны безопасн. > Угол 1.**
- 2 Нажмите и перетащите местоположение внешнего угла зоны безопасности ①.

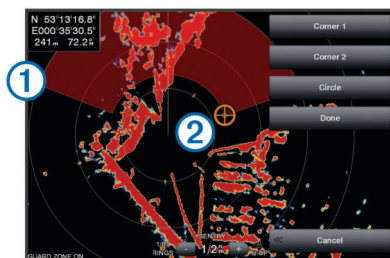

- 3 Выберите **Угол 2**.
- 4 Нажмите местоположение внутреннего угла ② зоны безопасности, чтобы задать ее ширину.
- 5 Выберите пункт **Готово**.

Отключение зоны безопасности

Функцию зоны безопасности можно отключить.

На экране радара выберите **Меню > Параметры радара > Настр. зоны безопасн. > Откл. зону безопасн..**





Конфигурация зоны безопасности сохраняется, что позволяет при необходимости использовать ее в дальнейшем.

MARPA

Мини-система автоматической радиолокационной прокладки курса (MARPA; Mini-Automatic Radar Plotting Aid), позволяющая идентифицировать и отслеживать цели, в основном предназначена для предупреждения столкновений. Для использования функции MARPA необходимо присвоить цели метку MARPA.

Радиолокационная система автоматически отслеживает объекты с метками и сообщает информацию об объекте, включая дальность, пеленг, скорость, курс GPS, ближайшую точку приближения и время до нее. Функция MARPA позволяет просматривать состояние всех объектов с метками (прием сигнала, утерян, отслеживание или опасный); при входе объекта в безопасную зону картплоттер может воспроизводить звуковой сигнал.

Символы наведения на объект MARPA

	Поиск цели. В то время, пока радар начинает удерживать цель, из нее исходят концентрические пунктирные окружности зеленого цвета.
	Цель получена. Когда радар удерживает цель, ее местоположение обозначается сплошной окружностью зеленого цвета. Пунктирной зеленой линией обозначается намеченный наземный курс или курс GPS для цели.
	Опасная цель в зоне действия. Цель окружена мигающей окружностью красного цвета, воспроизводится звуковой сигнал, а на экран выводится сообщение. После подтверждения приема сигнала на экране отображается сплошная красная точка с красной линией, которые обозначают местоположение и намеченный наземный курс или курс GPS цели. Если сигнал столкновения в безопасной зоне отключен, значок цели мигает, но звуковой сигнал не воспроизводится, и сообщение на экран не выводится.
	Цель потеряна. Сплошная окружность зеленого цвета с крестиком (X) внутри означает, что радар не смог удержать цель.
	Точка максимального сближения и время до точки максимального сближения с опасной целью.

Присвоение метки MARPA объекту

Использовать функцию MARPA можно только после подключения датчика курса к устройству и при наличии сигнала GPS. Датчик курса должен передавать код группы параметров (PGN) 127250 для сети NMEA 2000 или исходящее сообщение HDM или HDG для сети NMEA 0183.

- 1 Выберите объект или местоположение на экране радара.
- 2 Выберите пункт **Поиск цели > Цель MARPA.**

Удаление метки MARPA с цели

- 1 На экране радара выберите цель MARPA.
- 2 Выберите пункт **Цель MARPA > Скрыть.**

Просмотр информации об объекте с меткой MARPA

Картплоттер позволяет просматривать дальность, пеленг, скорость и другую информацию об объекте с меткой MARPA.

- 1 На экране радара выберите цель.
- 2 Выберите пункт **Цель MARPA.**

Просмотр списка опасностей AIS и MARPA

В любом режиме отображения данных радара или в режиме наложения радара можно включить отображение списка опасностей AIS и MARPA, а также настроить их внешний вид.

- 1 На экране радара выберите **Меню > Слои > Другие суда > Список > Показать.**
- 2 Выберите тип опасностей, которые будут отображаться в списке.

Отображение судов AIS на экране радара

Для поддержки функции AIS необходимо подключение внешнего устройства AIS и активного приемопередатчика сигналов с других судов.

Картплоттер позволяет настроить отображение других судов на экране радара. Любые настройки (кроме диапазона отображения AIS), установленные для одного режима отображения данных радара, применяются ко всем остальным режимам. Параметры отображения сведений и намеченного курса судов, установленные для одного режима отображения данных радара, применяются и для всех остальных режимов, а также для режима наложения радара.

- 1 На экране радара или в режиме наложения радара выберите пункт **Меню > Другие суда > Настройка экрана.**
- 2 Выберите один из указанных ниже вариантов.
 - Чтобы указать расстояние от текущего местоположения, в пределах которого должны отображаться суда AIS, выберите пункт **Диап.отобр.** и укажите нужное расстояние.
 - Чтобы включить отображение сведений об активированных судах AIS, выберите пункт **Детали > Показать.**
 - Чтобы указать время намеченного курса для активированных целей AIS, и выберите пункт **Намеч. курс** и введите время.
 - Чтобы просматривать пути судов AIS, выберите пункт **Следы маршрутов** и укажите длину отображаемого следа.

Функции ARM и EBL

Регулируемый маркер дистанции (VRM) и электронный визир (EBL) используются для измерения дальности и пеленга цели. На экране радара VRM отображается в виде окружности, центр которой совмещен с местоположением вашего судна, а EBL — в виде линии, начало которой совмещено с местоположением судна и которая пересекает окружность VRM. Цель VRM и EBL находится в точке этого пересечения.

Отображение VRM и EBL

На экране радара выберите **Меню > Параметры радара > Показать VRM/EBL.**

Настройка VRM и EBL

Настраивать VRM и EBL можно только после того, как будет включено их отображение на экране радара (**Отображение VRM и EBL**, стр. 37).

Картплоттер позволяет изменить диаметр VRM и угол расположения EBL, переместив тем самым точку пересечения VRM и EBL. Параметры VRM и EBL, установленные для одного режима отображения данных радара, применяются для всех других режимов.

- 1 На экране радара Выберите новую точку пересечения VRM и EBL.
- 2 Выберите пункт **Сброс VRM/EBL.**
- 3 Выберите пункт **Остановить наведение.**

Измерение дальности и пеленга цели

Настраивать VRM и EBL можно только после того, как будет включено их отображение на экране радара (*Отображение VRM и EBL*, стр. 37).

1 На экране радара выберите местоположение цели.

2 Выберите **Измерить расстояние**.

Дальность и пеленг цели будут отображаться в верхнем левом углу экрана.

Следы эхолокации

Функция следов эхолокации позволяет отслеживать перемещение судов на экране радара. При перемещении корабля на экране можно наблюдать слабый кильватерный след . Время, в течение которого отображается след, можно изменить.

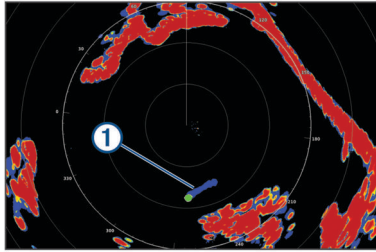

ПРИМЕЧАНИЕ. в зависимости от используемого радара настройки, установленные для одного режима радара, не обязательно будут применяться к другим режимам или к режиму наложения радара.

ПРИМЕЧАНИЕ. эта функция недоступна для моделей xHD без отражателя или моделей HD/HD+ с обтекателем.

Включение следов эхолокации

На экране радара выберите **Меню > Параметры радара > Следы эхолокации > Экран**.

Регулировка длины следов эхолокации

1 На экране радара или в режиме наложения радара выберите **Меню > Параметры радара > Следы эхолокации > Время**.

2 Выберите длину следа.

Сброс следов эхолокации

Можно удалить следы эхолокации с экрана радара, чтобы сократить количество отображаемых на нем помех.

На экране радара выберите **Меню > Параметры радара > Следы эхолокации > Очистить следы**.

Оптимизация дисплея радара

Чтобы уменьшить помехи радара и повысить точность, вы можете настроить отображение данных радара.

ПРИМЕЧАНИЕ. для всех режимов работы радара можно оптимизировать режим отображения данных на дисплее радара.

1 Выберите диапазон сканирования радара (*Настройка диапазона радара*, стр. 36).

2 Восстановите значение по умолчанию для настройки усиления (*Автоматическая настройка усиления на экране радара*, стр. 38).

3 Вручную установите настройку усиления (*Настройка усиления на экране радара вручную*, стр. 38).

Усиление и помехи радара

Автоматическая настройка усиления на экране радара

При автоматической настройке в каждом режиме устанавливается оптимальное для него усиление радара;

оно может отличаться от усиления, автоматически устанавливаемого для других режимов.

ПРИМЕЧАНИЕ. в зависимости от используемого радара настройки усиления, установленные для одного режима, необязательно будут применяться к другим режимам или к режиму наложения радара.

ПРИМЕЧАНИЕ. некоторые модели радаров не поддерживают все указанные функции.

1 На экране радара или в режиме наложения радара выберите **Меню > Усиление**.

2 Выберите один из следующих вариантов:

- Чтобы обеспечить автоматическую настройку усиления в соответствии с изменяющимися условиями, выберите **Авто — низкий** или **Авто:выс..**
- Чтобы обеспечить автоматическую настройку усиления с отображением птиц на поверхности воды, выберите **Авто — птицы**.

ПРИМЕЧАНИЕ. эта опция недоступна для моделей xHD без отражателя или моделей HD/HD+ с обтекателем.

Настройка усиления на экране радара вручную

Для оптимизации радара усиление радара можно установить вручную.

ПРИМЕЧАНИЕ. в зависимости от используемого радара настройки усиления, установленные для одного режима, необязательно будут применяться к другим режимам или к режиму наложения радара.

1 На экране радара или в режиме наложения радара выберите **Меню > Усиление**.

2 Выберите **Вверх** для увеличения усиления таким образом, чтобы на экране появились светлые участки.

Данные на экране радара обновляются каждые несколько секунд. Из-за этого измененные вручную настройки усиления могут вступить в силу не сразу. Изменять значения настройки рекомендуется медленно.

3 Выберите **Вниз** для уменьшения усиления таким образом, чтобы светлые участки пропали с экрана.

4 Если в пределах диапазона сканирования радара имеются суда, участки суши или другие цели, выберите **Вниз** для уменьшения усиления таким образом, чтобы цели начали мигать.

5 Выберите **Вверх** для увеличения усиления таким образом, чтобы суда, участки суши и другие цели начали непрерывно светиться на экране радара.

6 При необходимости минимизируйте отображение крупных объектов.

7 При необходимости минимизируйте отображение отраженных сигналов боковых лепестков антенны.

Минимизация помех, вызванных наличием близко расположенных крупных объектов

При наличии близко расположенных целей большого размера (пирсов и т.д.) на экране радара могут появляться очень яркие изображения. Такие объекты могут мешать просмотру мелких целей, которые расположены рядом с ними.

ПРИМЕЧАНИЕ. в зависимости от используемого радара настройки усиления, установленные для одного режима, не обязательно будут применяться к другим режимам или к режиму наложения радара.

1 На экране радара или в режиме наложения радара выберите пункт **Меню > Усиление**.

2 Выберите пункт **Вниз** для уменьшения усиления таким образом, чтобы другие цели ясно отображались на экране радара.

Уменьшение усиления с целью снизить помехи от крупных объектов может привести к тому, что более мелкие или удаленные цели начнут мигать или не будут отображаться на экране радара.

Минимизация помех, вызванных отражением сигнала боковых лепестков

Помехи, вызванные отражением сигнала боковых лепестков, могут появляться на экране в виде линий, полукругом расходящихся от цели. Для устранения таких помех можно уменьшить усиление или сократить диапазон сканирования радара.

ПРИМЕЧАНИЕ. в зависимости от используемого радара настройки усиления, установленные для одного режима, не обязательно будут применяться к другим режимам или к режиму наложения радара.

- 1 На экране радара или в режиме наложения радара выберите пункт **Меню > Усиление**.
- 2 Выберите пункт **Вниз** для уменьшения усиления таким образом, чтобы с экрана пропали полосы, полукругом расходящиеся от цели.
Уменьшение усиления с целью снизить помехи, вызванные отражением сигнала боковых лепестков, может привести к тому, что более мелкие или удаленные цели начнут мигать или не будут отображаться на экране радара.

Автоматическая настройка морских помех на экране радара

Можно настроить картплоттер на автоматическое изменение отображения помех, вызванных волнением на море.

ПРИМЕЧАНИЕ. в зависимости от используемого радара настройки морских помех, установленные для одного режима, не обязательно будут применяться к другим режимам или к режиму наложения радара.

ПРИМЕЧАНИЕ. некоторые параметры и настройки доступны не для всех моделей картплоттеров и радаров.

- 1 На экране радара или в режиме наложения радара выберите **Меню > Морские помехи**.
- 2 Выберите пункт **Предустановки** или **Авто**.
- 3 Выберите настройку, отвечающую текущему уровню волнения на море.

При использовании модели совместимого радара картплоттер осуществляет автоматическую настройку морских помех на основании уровня волнения на море.

Настройка морских помех на экране радара вручную

Картплоттер позволяет изменить отображение помех, вызванных волнением на море. Отображение близко расположенных объектов помех и целей сильнее зависит от настройки морских помех, чем отображение удаленных объектов помех и целей. Чем выше значение, установленное для этой настройки, тем меньше будет отображаться помех, вызванных волнами поблизости от судна; при этом близкорасположенные цели также будут хуже отображаться.

ПРИМЕЧАНИЕ. в зависимости от используемого радара настройки морских помех, установленные для одного режима, не обязательно будут применяться к другим режимам или к режиму наложения радара.

- 1 На экране радара или в режиме наложения радара выберите **Меню > Морские помехи**.
- 2 Выберите **Вверх** или **Вниз** для настройки отображения морских помех таким образом, чтобы другие цели ясно отображались на экране радара.
Помехи, вызванные волнением на море, могут исчезнуть не полностью.

Настройка дождевых помех на экране радара

Картплоттер позволяет изменить отображение помех, вызванных дождем. Кроме того, сократить дождевые помехи можно за счет уменьшения диапазона сканирования радара (**Настройка диапазона радара**, стр. 36).

Отображение близко расположенных объектов и целей больше влияет на настройки дождевых помех, чем отображение удаленных объектов и целей. Чем выше значение, установленное для этой настройки, тем меньше будет отображаться помех, вызванных дождем поблизости от судна; при этом близко расположенные цели также будут хуже отображаться.

ПРИМЕЧАНИЕ. в зависимости от используемого радара настройки дождевых помех, установленные для одного режима радара, необязательно будут применяться к другим режимам или к режиму наложения данных радара.

- 1 На экране радара выберите **Меню > Параметры радара > Дож.помехи**.
- 2 Выберите **Вверх** или **Вниз** для настройки отображения дождевых помех рядом с судном, чтобы обеспечить ясное отображение других целей на экране радара.
Помехи, вызванные дождем, могут исчезнуть не полностью.

Уменьшение помех на экране радара

При включенной функции "Подавление помех радара" картплоттер позволяет уменьшить помехи, вызванные другими источниками радиолокационного сигнала.

ПРИМЕЧАНИЕ. в зависимости от используемого радара, настройки подавления помех, установленные для одного режима, не обязательно будут применяться к другим режимам или к режиму наложения радара.

На экране радара или в режиме наложения радара выберите **Меню > Настройка радара > Под.помех рад..**

Меню параметров радара

На экране радара выберите **Меню > Параметры радара**.

MotionScope™: функция, обеспечивающая обнаружение и выделение подвижных целей с использованием эффекта Доплера, которую можно использовать для предотвращения потенциальных столкновений, обнаружения стай птиц и отслеживания метеорологической обстановки (**Радар MotionScope™ на базе эффекта Доплера**, стр. 36). Данная опция доступна только для моделей Fantom.

Рас.пер.: увеличение продолжительности передачи импульса для повышения мощности пучка энергии, излучаемого в направлении цели. Это позволяет повысить эффективность обнаружения и идентификации целей. Эта опция недоступна для моделей xHD без отражателя или моделей HD/HD+ с обтекателем.

Размер цели: настройка размера целей посредством регулировки обработки сжатия импульса. Выберите меньший размер целей для получения четкого изображения высокого разрешения. Выберите больший размер целей для отображения более крупных отраженных сигналов для малоразмерных целей, таких как лодки и буи. Данная опция доступна только для моделей Fantom.

Следы эхолокации: функция, позволяющая отслеживать перемещение судов на экране радара. Эта опция недоступна для моделей xHD без отражателя или моделей HD/HD+ с обтекателем.

Дож.помехи: подавление помех, вызванных дождем (**Настройка дождевых помех на экране радара**, стр. 39).

Показать VRM/EBL: отображение регулируемого кругового маркера дистанции (VRM) и электронного визира пеленга

(EBL), позволяющих измерить дальность и пеленг цели (*Функции ARM и EBL*, стр. 37).

Актив.зону безопасн.: установка безопасной зоны вокруг судна и воспроизведение звукового сигнала при появлении в ней каких-либо объектов (*Включение зоны безопасности*, стр. 36).

Перед. в зад. вр.: передача радиолокационных сигналов с заданным интервалом для экономии энергии.

Меню настройки радара

На экране радара выберите **Меню > Настройка радара**.

Источник: выбор источника радиолокационных сигналов при подключении к сети более одного радара.

Отображение на карте: отображение карты под изображением радара. При включении этой функции становится доступным меню Слои.

Ориентация: изменение перспективы радиолокационного изображения на экране.

Под.помех рад.: уменьшение количества отображаемых помех, вызванных находящимся поблизости источником радиолокационных сигналов.

Скор. вращ.: настройка предпочтительной скорости вращения радара. Для повышения скорости обновления можно использовать опцию Высокая скорость. В некоторых случаях нормальная скорость вращения радара устанавливается автоматически для повышения эффективности обнаружения целей. Например, при выборе большей дальности, либо при использовании функции MotionScore или двойного диапазона.

Вид: установка цветовой схемы, скорости упреждения и вида навигационной карты.

Установка: настройка конфигурации устанавливаемого радара, включая расположение носа судна и исходное положение антенны.

Настройки вида радара

На экране радара выберите **Меню > Настройка радара > Вид**.

ПРИМЕЧАНИЕ. эти настройки не применяются в режиме наложения радара.

Цвет фона: установка цвета фона.

Цвет переднего плана: установка цветовой схемы сигнала радара.

Скорость упреждения: автоматическое смещение текущего местоположения судна в нижнюю часть экрана по мере увеличения скорости. Для получения оптимальных результатов необходимо ввести значение максимальной скорости судна.

Линия курса: отображение линии в продолжение носа судна по направлению движения на экране радара.

Кольца диапазо.: отображение колец диапазонов, которые помогают визуально определять расстояния на экране радара.

Кольц. пеленг.: отображение диапазона пеленга по отношению к курсу или северному полюсу. Эта функция помогает определить пеленг до объекта на экране радара.

Линии навиг.: отображение навигационных линий, указывающих курс, установленный с помощью функций Маршрут до, Автогид или Перейти.

Маршрутные точки: отображение маршрутных точек на экране радара.

Настройки для установки радара

Нос судна: поправка на физическое местоположение радара, если он не располагается на оси судна (*Смещение носа*, стр. 40).

Конфигурация антенны: настройка размера антенны радара и позиции остановки радара (*Настройка пользовательского исходного положения*, стр. 40).

Включить зону молчания: настройка зоны, в которой радар не осуществляет передачу сигналов (*Активация и настройка зоны молчания для радара*, стр. 35).

Смещение носа

Смещение носа позволяет настроить поправку на физическое движение сканера радара на судне, если сканер радара не находится на оси "нос-корма".

Измерение потенциального смещения носа

Смещение носа позволяет настроить поправку на физическое движение сканера радара на судне, если сканер радара не находится на оси "нос-корма".

- 1 При помощи магнитного компаса возьмите визуальный пеленг на неподвижную цель, расположенную в пределах видимости.
- 2 Измерьте пеленг цели на радаре.
- 3 Если отклонение пеленга составляет более +/- 1°, установите смещение носа.

Настройка смещения носа

Перед установкой смещения носа необходимо измерить потенциальное смещение носа.

Параметры смещения носа, установленные для одного режима отображения данных радара, применяются для всех остальных режимов, а также для режима наложения радара.

- 1 На экране радара или в режиме наложения радара выберите **Меню > Настройка радара > Установка > Нос судна**.
- 2 Нажмите **Вверх** или **Вниз**, чтобы установить смещение.

Настройка пользовательского исходного положения

Если на судне установлено больше одного радара, необходимо перейти на экран, который соответствует радару, подлежащему настройке.

Когда антенна не вращается, по умолчанию она находится в перпендикулярном положении по отношению к основанию. Это положение можно настроить.

- 1 На экране радара выберите **Меню > Настройка радара > Установка > Конфигурация антенны > Исходное положение**.
- 2 Отрегулируйте положение, в котором должна находиться антенна после ее остановки, с помощью ползунка, после чего выберите **Назад**.

Выбор другого источника радиолокационных сигналов

1 Выберите один из следующих вариантов:

- На экране радара или в режиме наложения радара выберите **Меню > Настройка радара > Источник**.
- Выберите **Настройки > Коммуникации > Приоритет источников > Радар**.

2 Выберите источник радиолокационных сигналов.

Изменение режима радара

- 1 На экране комбинации или экране с компоновкой SmartMode, включающей в себя радар, выберите **Меню > Меню радара > Изменить радар**.
- 2 Выберите режим отображения данных радара.

Автопилот

⚠ ОСТОРОЖНО

Функцию автопилота можно использовать только при наличии станции, установленной рядом со штурвалом, ручкой газа и устройством управления штурвала.

Вы несете ответственность за безопасность при навигации и надлежащее управление судном. Автопилот — это прибор, расширяющий возможности управления судном. Его использование не освобождает от ответственности за обеспечение безопасности при управлении судном. Во время навигации избегайте опасных участков и не оставляйте штурвал судна без присмотра.

Всегда будьте готовы быстро выполнить переход на ручное управление судном.

Практикуйтесь в использовании автопилота во время штиля в открытом и безопасном водном пространстве.

Будьте осторожны при использовании автопилота вблизи потенциально опасных участков на воде, например причалов, свай и других судов.

Система автопилота постоянно корректирует направление руления, удерживая постоянный курс (функция удержания курса). Эта система также позволяет использовать режим ручного рулевого управления и несколько режимов автоматических функций и шаблонов рулевого управления.

Когда картплоттер подключен к совместимой системе автопилота Garmin, ее можно активировать и управлять ею непосредственно с картплоттера.

Для получения информации о совместимых системах автопилота Garmin перейдите на веб-сайт www.garmin.com.

Открытие экрана автопилота

Перед открытием экрана автопилота необходимо установить совместимый автопилот Garmin и настроить его конфигурацию.

Выберите **OneHelm™ A/B, датчики > Автопилот**.

Экран автопилота

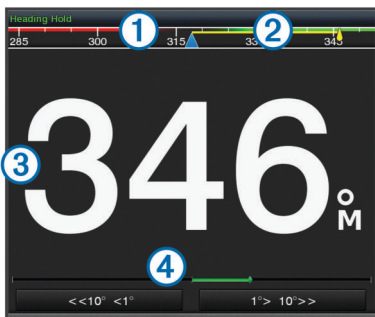

①	Действительный курс
②	Намеченный курс (курс, которым следует автопилот)
③	Действительный курс (в режиме ожидания) Намеченный курс (когда активирован)
④	Индикатор положения руля (Эта функция доступна только в том случае, если подключен датчик руля.)

Настройка интервала пошагового руления

1 На экране автопилота выберите **Меню > Установка автопилота > Разм.шага пов..**

2 Выберите интервал.

Настройка энергосберегателя

Степень активности руления можно регулировать.

1 На экране автопилота выберите **Меню > Установка автопилота > Настр. реж. питания > Энергосберег..**

2 Выберите процентное значение.

Чем выше процентное значение, тем ниже активность руления и строгость удержания курса. Чем выше процентное значение, тем сильнее будет отклонение от курса до того, как его исправит автопилот.

СОВЕТ. в условиях волнения на низких скоростях при увеличении процентного значения для Энергосберег. активность руления снижается.

Включение Shadow Drive™

ПРИМЕЧАНИЕ. функция Shadow Drive доступна только в гидросистемах рулевого управления.

На экране автопилота выберите **Меню > Установка автопилота > Shadow Drive > Включено**.

Наложение строки автопилота



①	Действительный курс
②	Намеченный курс (курс, которым следует автопилот)
③	Действительный курс (в режиме ожидания) Намеченный курс (когда активирован)

Активация автопилота

Когда активируется автопилот, он берет на себя управление штурвалом и ведет судно, удерживая курс.

На любом экране выберите **Активировать**.

Намеченный курс отобразится по центру на экране автопилота.

Корректировка курса с помощью штурвала

ПРИМЕЧАНИЕ. для того чтобы корректировать курс с помощью штурвала, необходимо включить функцию Shadow Drive (**Включение Shadow Drive™**, стр. 41).

С активированным автопилотом выполняйте ручное руление.

Автопилот включит режим Shadow Drive.

Когда вы отпустите штурвал и ручное удержание определенного курса будет отсутствовать в течение нескольких секунд, автопилот вновь возьмет на себя удержание нового курса.

Корректировка курса с помощью картплоттера в режиме пошагового рулевого управления

Прежде чем повернуть судно с помощью кнопок в нижней части экрана автопилота, необходимо включить автопилот (**Активация автопилота**, стр. 41).

- Выберите **<1°** или **1°>** для запуска одного поворота на 1°.
- Выберите **<<10°** или **10°>>** для запуска одного поворота на 10°.
- Нажмите и удерживайте **<1°** или **1°>** для запуска поворота с заданной скоростью.

Судно продолжает поворот, пока вы не отпустите нажатую кнопку.

- Нажмите и удерживайте **<<10°** или **10°>>** для запуска нескольких последовательных поворотов на 10°.

Шаблоны руления

⚠ ОСТОРОЖНО

Вы несете ответственность за безопасность управления судном. Не используйте шаблоны, если вы не уверены в отсутствии препятствий на воде.

Автопилот может выполнять руление по предустановленному шаблону, например, для рыбалки, а также может выполнять другие особые маневры, включая разворот и поворот Вильямсона.

Использование шаблона разворота

Шаблон разворота используется для разворота судна на 180 градусов и удержания нового курса.

- 1 На экране автопилота выберите **Меню > Рул. управл.-шаблон > Разворот**.
- 2 Выберите **Активир. лев. борт** или **Актив. прав. борт**.

Настройка и использование шаблона кругов

Шаблон кругов используется для непрерывного ведения судна по кругу в определенном направлении и с определенным временным интервалом.

- 1 На экране автопилота выберите **Меню > Рул. управл.-шаблон > Круги**.
- 2 При необходимости выберите **Время** и укажите время, когда автопилот должен будет выполнить один полный круг.
- 3 Выберите **Активир. лев. борт** или **Актив. прав. борт**.

Настройка и использование шаблона зигзага

Шаблон зигзага используется для того, чтобы провести судно по ломаной линии слева направо и обратно через определенный промежуток времени и под определенным углом по текущему курсу.

- 1 На экране автопилота выберите **Меню > Рул. управл.-шаблон > Зигзаг**.
- 2 При необходимости выберите **Амплитуда** и укажите градус.
- 3 При необходимости выберите **Период** и укажите период времени.
- 4 Выберите **Активировать зигзаг**.

Использование шаблона поворота Вильямсона

Шаблон поворота Вильямсона используется при необходимости провести судно вокруг таким образом, чтобы пройти вдоль места, где был начат поворота Вильямсона. Шаблон поворота Вильямсона также можно использовать при получении сигнала "Человек за бортом".

- 1 На экране автопилота выберите **Меню > Рул. управл.-шаблон > Поворот Вильямсона**.
- 2 Выберите **Активир. лев. борт** или **Актив. прав. борт**.

Использование шаблона орбиты

Шаблон орбиты используется для непрерывного ведения судна вокруг активной маршрутной точки. Размер круга определяется расстоянием от судна до активной маршрутной точки на момент активации шаблона орбиты.

- 1 На экране автопилота выберите **Меню > Рул. управл.-шаблон > Орбита**.
- 2 Выберите **Активир. лев. борт** или **Актив. прав. борт**.

Настройка и использование шаблона клеверного листа

Шаблон клеверного листа используется для повторяющего прохода судна над активной маршрутной точкой. При активации шаблона клеверного листа автопилот направляет судно к активной маршрутной точке и запускает шаблон.

Вы можете изменить расстояние между маршрутной точкой и местом, где автопилот будет поворачивать судно для следующего прохода над точкой. Настройка по умолчанию предусматривает поворот судна в радиусе 300 м (1000 фт) от активной маршрутной точки.

- 1 На экране автопилота выберите **Меню > Рул. управл.-шаблон > Лист клевера**.
- 2 При необходимости выберите **Длина** и укажите расстояние.
- 3 Выберите **Активир. лев. борт** или **Актив. прав. борт**.

Настройка шаблона поиска и следование ему

Шаблон поиска используется для ведения судна последовательно увеличивающимися кругами по спирали от активной маршрутной точки. При активации шаблона поиска автопилот направляет судно к активной маршрутной точке и запускает шаблон.

Вы можете указать расстояние между каждым кругом в спирали. Расстояние между кругами по умолчанию составляет 20 м (50 фт).

- 1 На экране автопилота выберите **Меню > Рул. управл.-шаблон > Поиск**.
- 2 При необходимости выберите **Промежуток поиска** и укажите расстояние.
- 3 Выберите **Активир. лев. борт** или **Актив. прав. борт**.

Отмена шаблона руления

- Перейдите на механическое руление судном.
ПРИМЕЧАНИЕ. чтобы отменить шаблон путем перехода на механическое руление судном, функция Shadow Drive должна быть активирована.
- Чтобы отменить шаблон путем перехода на режим пошагового руления, выберите ◀ или ▶.
- Выберите **Режим ожидания**.

Цифровой избирательный вызов

Функциональность сетевого картплоттера и VHF-радиоустройства

Если к картплоттеру подключено VHF-радиоустройство NMEA 0183 или VHF-радиоустройство NMEA 2000, то эти функции включены.

- Картплоттер может передавать на радиоустройство данные о текущем местоположении GPS судна. Если радиоустройство поддерживает эту функцию, то GPS-информация о местоположении передается вместе с вызовами DSC.
- Картплоттер поддерживает прием информации о местоположении бедствия DSC (цифровой избирательный вызов) по радиоустройству.
- Картплоттер может отслеживать местоположение судов, посылающих отчеты о местоположении.

Если к картплоттеру подключено VHF-радиоустройство Garmin NMEA 2000, то эти функции включены.

- Картплоттер позволяет быстро настроить и отправить данные отдельного стандартного вызова на VHF-радиоустройство Garmin.
- При инициации сигнала бедствия "Человек за бортом" с радиоустройства на картплоттере отображается экран "Человек за бортом" и запрос на навигацию к местоположению "Человек за бортом".
- При инициации сигнала бедствия "Человек за бортом" с картплоттера на экране радиоустройства отображается страница "Сигнал бедствия" для инициации сигнала бедствия "Человек за бортом".

Включение функции DSC

Выберите пункт **Настройки > Другие суда > DSC**.

Список DSC

Список DSC представляет собой журнал последних вызовов DSC и других контактов DSC. Список DSC может содержать до 100 записей. В списке сигналов DSC отображается последний вызов с судна. Если с этого же судна получен повторный сигнал, то он становится первым в списке сигналов, заменяя предыдущий.

Просмотр списка DSC

Для просмотра списка DSC картплоттер должен быть подключен к VHF-радиоустройству с поддержкой функции DSC.

Выберите **Информ. > Список DSC**.

Добавление контакта DSC

Картплоттер позволяет добавлять суда в список DSC. Вы можете вызывать контакты DSC с помощью картплоттера.

- 1 Выберите **Информ. > Список DSC > Добавить контакт**.
- 2 Введите номер MMSI судна.
- 3 Введите название судна.

Прием сигнала бедствия

Если совместимый картплоттер и VHF-радиоустройство подключены через сеть NMEA 0183 или NMEA 2000, то при приеме сигнала бедствия ЦИВ (цифровой избирательный вызов) на VHF-радиоустройстве на картплоттере отобразится оповещение. Если информация о местоположении была отправлена вместе с сигналом бедствия, то эта информация будет доступна и записана вместе с вызовом.

Символ  обозначает сигнал бедствия в списке цифрового избирательного вызова и отмечает местоположение судна на навигационной карте в момент отправки сигнала бедствия ЦИВ.

Навигация к судну, терпящему бедствие

Символ  обозначает сигнал бедствия в списке DSC и отмечает местоположение судна на навигационной карте в момент отправки сигнала бедствия DSC.

- 1 Выберите **Информ. > Список DSC**.
- 2 Выберите вызов из отчета о местоположении.
- 3 Выберите **Обзор > Следовать к**.
- 4 Выберите пункт **Перейти** или **Маршрут до**.

Сигналы бедствия "Человек за бортом", поданные с VHF-радиоустройства

Если картплоттер подключен к совместимому VHF-радиоустройству через сеть NMEA 2000, и вы подали с радиоустройства сигнал бедствия "Человек за бортом", на картплоттере появится изображение человека за бортом и запрос на навигацию к местоположению бедствия. Если совместимая система автопилота подключена к сети, то на картплоттере отображается запрос на выполнение поворота Вильямсона к местоположению бедствия "Человек за бортом".

При отмене сигнала бедствия "Человек за бортом" на радиоустройстве запрос на навигацию к местоположению бедствия исчезнет.

Сигналы бедствия "Человек за бортом" и SOS, инициированные с картплоттера

Если картплоттер подключен к радиоустройству, совместимому с Garmin NMEA 2000, и было отмечено местоположение сигнала SOS или "Человек за бортом", то на экране радиостанции отобразится страница сигнала

бедствия, чтобы можно было быстро отправить сигнал бедствия.

Информацию о передаче сигналов бедствия по радио см. в руководстве пользователя VHF-радиоустройства. Дополнительные сведения о пометке местоположения "Человек за бортом" (ЧЗБ) или SOS см. в разделе *Отметка местоположения SOS*, стр. 17.

Отслеживание местоположения

Подключив картплоттер к VHF-радиоустройству через сеть NMEA 0183, можно отслеживать суда, с которых отправляются отчеты о местоположении.

Эта функция также доступна в сети NMEA 2000 при условии отправки с судов правильных данных PGN (PGN 129808; информация о цифровом избирательном вызове).

Все полученные вызовы с отчетами о местоположении регистрируются в списке цифрового избирательного вызова (*Список DSC*, стр. 43).

Просмотр отчетов о местоположении

- 1 Выберите **Информ. > Список DSC**.
- 2 Выберите вызов из отчета о местоположении.
- 3 Выберите пункт **Обзор**.
- 4 Выберите один из вариантов.
 - Чтобы отобразить навигационную карту, на которой отмечено местоположение, выберите **Следующая страница**.
 - Для просмотра данных отчета о местоположении, выберите **Предыдущая страница**.

Навигация к отслеживаемому судну

- 1 Выберите **Информ. > Список DSC**.
- 2 Выберите вызов из отчета о местоположении.
- 3 Выберите **Обзор > Следовать к**.
- 4 Выберите пункт **Перейти** или **Маршрут до**.

Создание маршрутной точки в местоположении отслеживаемого судна

- 1 Выберите пункт **Информ. > Список DSC**.
- 2 Выберите вызов из отчета о местоположении.
- 3 Выберите пункт **Обзор > Создать точку**.

Изменение информации в отчете о местоположении

- 1 Выберите пункт **Информ. > Список DSC**.
- 2 Выберите вызов из отчета о местоположении.
- 3 Выберите пункт **Обзор > Правка**.
 - Чтобы ввести имя судна, выберите пункт **Имя**.
 - Чтобы выбрать новый символ, выберите пункт **Символ** (если доступно).
 - Чтобы ввести комментарий, выберите пункт **Комментарий**.
 - Если радиоустройство отслеживает местоположение судна, выберите пункт **Дорожка**, чтобы включить отображение линии следа судна.
 - Чтобы установить цвет линии следа, выберите пункт **Линия следа**.

Удаление вызова из отчета о местоположении

- 1 Выберите пункт **Информ. > Список DSC**.
- 2 Выберите вызов из отчета о местоположении.
- 3 Выберите пункт **Обзор > Очистить отчет**.

Просмотр следов судов на карте

В некоторых режимах просмотра карт можно отображать следы всех отслеживаемых судов. По умолчанию черная линия обозначает путь судна, черная точка обозначает ранее сообщавшееся местоположение отслеживаемого судна, а последнее известное местоположение судна обозначено синим флажком.

- 1 На карте или на трехмерной карте выберите пункт **Меню > Слои > Другие суда > DSC > Следы DSC**.
- 2 Выберите длительность (в часах) отображения отслеживаемых судов на карте.

Например, если вы выберете 4 часа, то для отслеживаемых судов будут отображены все точки следов, созданные не более чем за четыре часа до момента просмотра.

Отдельные стандартные вызовы

Подключив картплоттер к VHF-радиоустройству Garmin, можно использовать интерфейс картплоттера для настройки отдельного стандартного вызова.

При настройке отдельного стандартного вызова с картплоттера можно выбрать канал цифрового избирательного вызова, который будет использоваться для связи. Этот запрос будет передан по радио вместе с вызовом.

Выбор канала DSC

ПРИМЕЧАНИЕ. выбрать можно только те каналы DSC, которые доступны на всех диапазонах частот. По умолчанию используется канал 72. При выборе другого канала картплоттер использует этот канал для последующих вызовов, пока канал снова не будет изменен.

- 1 Выберите пункт **Информ. > Список DSC**.
- 2 Выберите судно или станцию, с которой необходимо связаться.
- 3 Выберите пункт **Обзор > Вызовы по радио > Канал**.
- 4 Выберите доступный канал.

Выполнение отдельного стандартного вызова

ПРИМЕЧАНИЕ. если в радиоустройстве не сохранен номер MMSI, при выполнении вызова с картплоттера радиоустройство не будет принимать информацию о вызове.

- 1 Выберите пункт **Информ. > Список DSC**.
- 2 Выберите судно или станцию, с которой необходимо связаться.
- 3 Выберите пункт **Обзор > Вызовы по радио**.
- 4 При необходимости выберите пункт **Канал**, и выберите новый канал.
- 5 Выберите пункт **Отправить**.
Картплоттер отправит информацию о вызове на радиоустройство.
- 6 На VHF-радиоустройстве Garmin выберите пункт **Вызов**.

Отдельный стандартный вызов цели AIS

- 1 На карте или на трехмерной карте выберите цель AIS.
- 2 Выберите пункт **Судно AIS > Вызовы по радио**.
- 3 При необходимости выберите пункт **Канал** и укажите новый канал.
- 4 Выберите пункт **Отправить**.
Картплоттер отправит информацию о вызове на радиоустройство.
- 5 На VHF-радиоустройстве Garmin выберите пункт **Вызов**.

Приборы контроля и графики

Приборы контроля и графики позволяют получить различные данные о двигателе и окружающей среде. Чтобы посмотреть данные, необходимо подключить к сети совместимый датчик.

Просмотр датчиков

- 1 Выберите **OneHelm™ A/B**, датчики.
- 2 Выберите датчик.
- 3 Чтобы просмотреть страницу другого датчика, выберите **◀** или **▶**.

Изменение данных прибора контроля

- 1 На экране приборов контроля нажмите и удерживайте прибор контроля.
- 2 Выберите **Заменить данные**.
- 3 Выберите тип данных.
- 4 Выберите данные для отображения.

Настройка датчиков

Можно изменить компоновку страниц датчиков, отображение страниц датчиков и данных на каждом датчике.

- 1 Откройте страницу датчика.
- 2 Выберите **Меню > Изменить страницы датчиков**.
- 3 Выберите один из следующих вариантов:
 - Чтобы изменить данные, отображаемые на датчике, выберите датчик.
 - Чтобы изменить компоновку датчиков на странице, выберите **Изменить компоновку**.
 - Чтобы добавить страницу в текущую группу страниц датчиков, выберите **Добавить страницу**.
 - Чтобы изменить порядок отображения текущей страницы в группе страниц датчиков, выберите **Переместить стр. влево** или **Переместить стр. вправо**.
 - Чтобы вернуть странице исходный вид, выберите **Восстан. вид по умолч.**

Настройка предельных значений датчиков двигателя и топлива

Для датчика можно установить нижний и верхний предел измерения и требуемый стандартный рабочий диапазон.

ПРИМЕЧАНИЕ. некоторые параметры доступны только для определенных датчиков.

- 1 На соответствующем экране датчиков выберите **Меню > Установка > Уст.предел.значения**.
- 2 Выберите датчик для настройки.
- 3 Выберите один из следующих вариантов:
 - Чтобы установить минимальное значение стандартного рабочего диапазона, выберите **Мин.расч.зн.**
 - Чтобы установить максимальное значение стандартного рабочего диапазона, выберите **Макс.расч.зн.**
 - Чтобы установить нижний порог для датчика ниже минимального расчетного значения, выберите **Мин.измер.**
 - Чтобы установить верхний порог для датчика выше максимального расчетного значения, выберите **Макс.измер.**
- 4 Установите предельное значение.
- 5 Чтобы установить дополнительные предельные значения, повторите шаги 4 и 5.

Просмотр показаний приборов контроля двигателя и топлива

Для просмотра показаний приборов контроля двигателя и топлива необходимо подключиться к сети NMEA 2000 с возможностью сбора данных о двигателе и топливе. Подробнее см. в инструкциях по установке.

Выберите **OneHelm™ A/B, датчики > Двигатели**.

Выбор количества двигателей, отображающихся на приборах контроля

Вы можете просмотреть информацию максимум для четырех двигателей.

- 1 На экране датчиков двигателя выберите **Меню > Установка > Выбор двигателя > Количество двигателей**.
- 2 Выберите один из вариантов.
 - Выберите количество двигателей.
 - Для автоматического определения числа двигателей выберите **Автонастройка**.

Выбор двигателей, отображающихся на приборах контроля

Перед настройкой отображения двигателей на приборах контроля необходимо вручную выбрать количество двигателей (*Выбор количества двигателей, отображающихся на приборах контроля, стр. 45*).

- 1 На экране датчиков двигателя выберите **Меню > Установка > Выбор двигателя > Изменить двигателя**.
- 2 Выберите **Первый двиг..**
- 3 Выберите двигатель, который должен отображаться в первом приборе контроля.
- 4 Повторите процедуру для остальных двигателей.

Включение сигналов состояния для датчиков двигателя

На картплоттере можно включить отображение сигналов состояния для датчиков двигателя.

На экране датчиков двигателя выберите **Меню > Установка > Сигналы состояния > Включено**.

При поступлении сигналов состояния двигателя отображается сообщение о состоянии для датчика, в зависимости от типа сигнала датчик может стать красным.

Включение одного или нескольких сигналов состояния для датчиков двигателя

- 1 На экране датчиков двигателя выберите **Меню > Установка > Сигналы состояния > Ввод вручную**.
- 2 Включите один или несколько сигналов датчиков двигателя.

Датчики двигателя Yamaha®

Выберите **OneHelm™ A/B, датчики > YAMAHA**, чтобы посмотреть показатели датчиков двигателя Yamaha. Данные на экране могут отличаться в зависимости от сети двигателей и контроллера дроссельной заслонки.

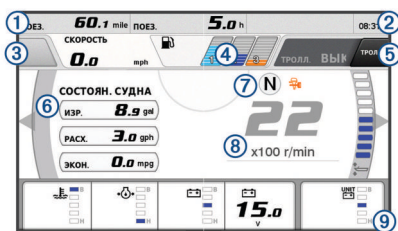

①	Поля данных Удерживайте, чтобы заменить данные.
②	Текущее время Удерживайте, чтобы просмотреть данные о маршруте.
③	Нажмите, чтобы задать кнопке джойстика функции определения точки (Helm Master®).
④	Данные об уровне топлива в баке Удерживайте пиктограмму бака, чтобы просмотреть подробную информацию датчика уровня топлива в баке.
⑤	Уровень сигнала GPS Нажмите, чтобы задать верхний предел оборотов для точки рыбалки (Helm Master®). Нажмите, чтобы задать скорость троллинга (Command Link Plus®).
⑥	Поля данных Удерживайте, чтобы заменить данные.
⑦	Положение передачи
⑧	Тахометр и угол дифферента Удерживайте, чтобы изменить фон.
⑨	Информация о двигателе Удерживайте, чтобы заменить данные и изменить внешний вид панели показателей датчиков.

Значки состояния двигателя

Оранжевые значки обозначают состояние двигателя.

	Система защиты Yamaha включена.
	Синхронизированное управление двигателями. Неприменимо для моделей с четырьмя двигателями.
	Двигатели прогреваются.





Предупреждающие значки состояния двигателя

Красные значки указывают на нарушение нормальной работы двигателя.

УВЕДОМЛЕНИЕ

Если не удастся обнаружить и устранить причину неисправности, обратитесь к дилеру Yamaha.

	Низкое давление охлаждающей жидкости.
	Низкое давление масла. Остановите двигатель. Проверьте уровень масла в двигателе и долейте при необходимости.
УВЕДОМЛЕНИЕ	
Если горит данный индикатор, следует остановить работу двигателя. Может произойти серьезное повреждение двигателя.	
	Перегрев двигателя. Немедленно остановите двигатель. Проверьте входное отверстие для подачи охлаждающей жидкости и очистите его в случае засорения.
УВЕДОМЛЕНИЕ	
Если горит данный индикатор, следует остановить работу двигателя. Может произойти серьезное повреждение двигателя.	
	Низкое напряжение батареи. Проверьте аккумулятор и его контакты, подтяните все ослабленные контакты аккумулятора. Если затягивание контактов аккумулятора не привело к увеличению напряжения, как можно скорее вернитесь в порт. Немедленно обратитесь к дилеру Yamaha.
ПРИМЕЧАНИЕ. не останавливайте двигатель, когда горит данное оповещение. В этом случае перезапуск двигателя может оказаться невозможным.	

	Вода в топливе. В топливном фильтре (топливном сепараторе) собралась вода. Немедленно остановите двигатель и обратитесь к руководству по обслуживанию двигателя, чтобы слить воду из топливного фильтра. ПРИМЕЧАНИЕ. бензин, смешанный с водой, может привести к повреждению двигателя.
	Индикатор "Проверьте двигатель". Немедленно обратитесь к дилеру Yamaha. Предупреждение о необходимости проверки двигателя отображается также в случае, если с момента предыдущего технического обслуживания прошло более 100 часов.
	Предупреждение о работе двигателя. (Helm Master)
	Неполадки в выпускной системе двигателя.

Настройка датчиков

Настройка количества двигателей

- 1 На экране датчиков выберите **Меню > Сброс > Количество двигателей.**
- 2 Выберите количество двигателей.

Настройка датчиков уровня топлива в баке

- 1 На экране датчиков выберите **Меню > Предустановки бака.**
- 2 Выберите датчик уровня топлива в баке, который следует настроить.
- 3 Выберите пункт **Имя**, введите имя и нажмите **Готово.**
- 4 Выберите **Тип** и укажите тип датчика.
- 5 Выберите **Стиль** и укажите вид датчика.
- 6 Выберите **Объем бака**, введите объем бака и нажмите **Готово.**
- 7 Нажмите **Калибровать** и следуйте инструкциям на экране для того, чтобы выполнить калибровку уровней топлива в баке.
Если калибровка уровней топлива не будет выполнена, система установит для них значения по умолчанию.

Изменение отображения данных

- 1 На экране данных нажмите и удерживайте настраиваемый элемент.
- 2 Выберите тип данных.
- 3 Выберите данные для отображения.

Настройки данных двигателя Yamaha

На экране двигателя Yamaha выберите пункт Меню.

Путешествие: отображает сведения о поездке, например время и расстояние, и позволяет сбросить данные значения.

Напоминание о техническом обслуживании: отображает сведения о техническом обслуживании и позволяет задать интервалы технического обслуживания, а также сбросить время, прошедшее с предыдущего обслуживания.

Предустановки бака: задает имя бака, тип жидкости, тип и вид датчика, емкость бака и осуществляет калибровку датчика.

Компенсация расхода топлива: задает компенсацию для данных расхода топлива.

Таймер выключения: выключает систему через час после выключения двигателя. Доступно в системе Helm Master.

Нулевой дифференциал установлен: позволяет установить угол дифференциала в нулевое положение, когда все двигатели установлены в самое нижнее положение.

Баки: отображает подробные сведения датчика об уровне топлива в баке.

Дифференциал: отображает угол дифференциала двигателей.

Активные ав. сигналы: отображает все активные оповещения о состоянии двигателей.

Код неисправности: отображает коды неисправностей для активных оповещений о состоянии двигателя. Для получения подробных сведений обратитесь к дилеру Yamaha.

Информация о двигателе

Можно просмотреть информацию о двигателе. Можно также просмотреть журнал оповещений, коды неисправностей, а также журналы технического обслуживания.

Выберите **Информ.** > **Информация о двигателе.**

Путешествие: отображает сведения о поездке, например время и расстояние, и позволяет сбросить данные значения.

Напоминание о техническом обслуживании: отображает сведения о техническом обслуживании и позволяет задать интервалы технического обслуживания, а также сбросить время, прошедшее с предыдущего обслуживания.

Баки: отображает подробные сведения датчика об уровне топлива в баке.

Дифференциал: отображает угол дифференциала двигателей.

Системная информация YAMAHA: отображает сведения о системе двигателя.

Активные ав. сигналы: отображает все активные оповещения о состоянии двигателей.

Код неисправности: отображает коды неисправностей для активных оповещений о состоянии двигателя. Для получения подробных сведений обратитесь к дилеру Yamaha.

Настройка сигнала уровня топлива

Перед настройкой сигнала об уровне топлива к картплоттеру необходимо подключить совместимый датчик потребления топлива.

Картплоттер позволяет настроить воспроизведение сигнала, когда общий объем топлива на борту достигнет указанного уровня.

- 1 Выберите **Настройки > Сигналы > Топливо > Всего топлива на борту > Включено.**
- 2 Введите оставшееся количество топлива, при достижении которого будет воспроизводиться сигнал, и выберите **Готово.**

Настройка емкости топливных баков судна

- 1 Выберите **Настройки > Мое судно > Емкость топлива.**
- 2 Введите совокупную емкость топливных баков.

Синхронизация данных о топливе с фактическими данными о топливе на борту судна

При заправке судна топливом можно синхронизировать данные о количестве топлива с фактическими данными о топливе на борту судна.

- 1 Выберите **OneHelm™ A/B, датчики > Двигатели > Меню.**
- 2 Выберите один из следующих вариантов:
 - Если были заполнены все топливные баки судна, выберите **Заполнить все баки.** Уровень топлива будет установлен на максимум.
 - Если баки заполнены не на весь объем, выберите **Заправить топливо** и введите количество топлива.
 - Чтобы указать общее количество топлива в баках, выберите **Всего топлива на борту** и введите общее количество топлива в баках.

Просмотр показаний анемометров

Для получения показаний анемометров необходимо подключить датчик ветра к картплоттеру.

Выберите **OneHelm™ A/B, датчики > Ветер**.

Настройка анемометра в режиме плавания

Можно настроить анемометр в режиме плавания для просмотра скорости и угла истинного или кажущегося ветра.

- 1 На анемометре выберите **Меню > Ан. в р. плав..**
- 2 Выберите один из указанных ниже вариантов.
 - Для просмотра угла истинного или кажущегося ветра выберите пункт **Стрелка датч.** и выберите нужную опцию.
 - Для просмотра скорости истинного или кажущегося ветра выберите пункт **Скорость ветра** и выберите нужную опцию.

Настройка источника данных о скорости

Вы можете выбрать, на основе каких данных должна вычисляться скорость судна, отображаемая на контрольных приборах и используемая для расчета ветра: на основе скорости относительно воды или скорости по GPS.

- 1 В анемометре выберите **Меню > Датчик компаса > Отобр.скор..**
- 2 Выберите один из указанных ниже вариантов.
 - Для расчета скорости судна на основе данных датчика скорости относительно воды выберите **Скорость относительно воды**.
 - Для расчета скорости судна на основе данных GPS, выберите **Скорость GPS**.

Настройка источника курса для анемометра

Картплоттер позволяет настроить источник данных о курсе, которые будут отображаться на анемометре. На магнитном курсоуказателе отображаются данные о курсе, полученные с датчика курса; при этом данные курса по GPS рассчитываются приемником GPS картплоттера (наземный курс).

- 1 На анемометре выберите **Меню > Датчик компаса > Источник курса**.
- 2 Выберите **Курс по GPS** или **Магнитный**.

ПРИМЕЧАНИЕ. при движении на малом ходу или в неподвижном состоянии источник магнитного компаса более точен, чем источник GPS.

Настройка анемометра в режиме бейдевинда

Для измерения движения по ветру и против ветра можно выбрать диапазон данных для анемометра в режиме бейдевинда.

- 1 На анемометре выберите **Меню > Датчик компаса > Тип датчика > Ан. в р. бейд..**
- 2 Выберите один из указанных ниже вариантов.
 - Чтобы задать максимальное и минимальное значения, отображаемые при просмотре анемометра в режиме бейдевинда для измерения данных движения против ветра, выберите **Изм.измер.-прот.вет.** и установите значения углов.
 - Чтобы задать максимальное и минимальное значения, отображаемые при просмотре анемометра в режиме бейдевинда для измерения данных движения по ветру, выберите **Изм. шкалу движ. по вет.** и установите значения углов.
 - Для просмотра истинного или кажущегося ветра выберите **Ветер** и выберите нужный вариант.

Просмотр показаний приборов контроля пути

На приборах контроля пути отображаются сведения об одометре, скорости, времени и топливе для данной поездки.

Выберите **Информ. > Поездка и графики > Путешествие**.

Сброс показаний счетчиков поездки

- 1 Выберите **Информ. > Поездка и графики > Путешествие**.
- 2 Выберите один из следующих вариантов:
 - Чтобы сбросить все показания для текущей поездки, выберите **Сбросить данные поездки**.
 - Чтобы сбросить показания максимальной скорости, выберите **Сброс макс. скорости**.
 - Чтобы сбросить показания одометра, выберите **Сброс значений одометра**.
 - Чтобы сбросить все показания, выберите **Сбросить все**.

Просмотр графиков

Просмотр диаграмм погодных изменений, таких как изменение температуры, глубины и ветра, доступен после подключения соответствующего датчика к сети.

Выберите **Информ. > Поездка и графики > Графики**.

Настройка диапазона графика и шкал времени

Картплоттер позволяет настроить продолжительность времени и диапазон глубин и температур воды, которые будут отображаться в журнале глубины датчика.

- 1 В меню графика выберите **Настройка графика**.
- 2 Выберите один из вариантов.
 - Чтобы установить шкалу истекшего времени, выберите пункт **Длительность**. Значение по умолчанию — 10 минут. При увеличении шкалы истекшего времени можно просматривать изменения за более длительный период. При уменьшении шкалы истекшего времени можно просматривать более подробные данные за меньший период времени.
 - Чтобы установить шкалу графика, выберите **Масштаб**. При увеличении шкалы можно просматривать более значительные изменения. При уменьшении шкалы можно просматривать более подробные данные об изменениях.

Управление батареями

Можно просмотреть сведения о батарее и других источниках питания, а также устройствах, использующих эти источники.

Список батарей отображается в верхней части экрана. Список других источников питания, таких как солнечные батареи, генератор, инвертор и ветряной генератор, отображается слева. В правой части экрана указаны устройства, использующие батареи и другие источники питания.

Настройка страницы управления батареями

- 1 Выберите **OneHelm™ A/B, датчики > Управление батареями > Меню > Редактир. устройства**.
- 2 Выберите элемент.
- 3 Выберите **Устройство**, а затем выберите элемент из списка.
- 4 При необходимости выберите **Имя**, чтобы ввести имя устройства, а затем выберите **Готово**.
- 5 При необходимости выберите **Изменить значок**, выберите новый значок, а затем выберите **Готово**.

6 Повторите шаги с 2 по 5 для каждого устройства.

Информация о приливе, течениях и астрономические данные

Информация станций наблюдения за приливами

Вы можете просмотреть информацию станций наблюдения за приливами на указанную дату и время, включая высоту прилива, а также время следующего прилива и отлива. По умолчанию картплоттер отображает информацию о последней просмотренной станции наблюдения за приливами, на текущую дату и за прошедший час.

Выберите **Информ.** > **Приливы и течения** > **Приливы**.

Информация станций наблюдения за течениями

ПРИМЕЧАНИЕ. для некоторых подробных карт доступна информация станций наблюдения за течениями.

Вы можете просмотреть информацию станции наблюдения за течениями на определенную дату и время, включая текущую скорость и уровень течения. По умолчанию картплоттер отображает информацию о последней просмотренной станции наблюдения за течениями и на текущую дату и время.

Выберите **Информ.** > **Приливы и течения** > **Течения**.

Астрономические данные

Вы можете получить сведения о восходе и закате солнца и луны, фазах луны и приблизительном расположении солнца и луны на небосводе. В центре экрана находится точка, обозначающая зенит, а горизонт отображается внешним кольцом. По умолчанию картплоттер отображает астрономические данные на текущую дату и время.

Выберите **Информ.** > **Приливы и течения** > **Небо**.

Просмотр информации станций наблюдения за приливами/течениями и астрономических данных на другую дату

- 1 Выберите **Информ.** > **Приливы и течения**.
- 2 Выберите **Приливы, Течения** или **Небо**.
- 3 Выберите один из вариантов.
 - Чтобы просмотреть информацию на другую дату, выберите **Изменить дату** > **Вручную** и введите дату.
 - Чтобы просмотреть информацию на сегодняшний день, выберите **Изменить дату** > **Текущий**.
 - Чтобы просмотреть информацию на следующий день после отображаемой даты, выберите **Следующий день**.
 - Чтобы просмотреть информацию на день до отображаемой даты, выберите **Предыдущий день**.

Просмотр информации другой станции наблюдения за приливами или течениями

- 1 Выберите **Информ.** > **Приливы и течения**.
- 2 Выберите **Приливы** или **Течения**.
- 3 Выберите **Ближайшие станции**.
- 4 Выберите станцию.

Просмотр информации о календаре на навигационной карте

- 1 В режиме просмотра обычной или трехмерной карты выберите нужное местоположение.
- 2 Выберите **Информация**.
- 3 Выберите **Приливы, Течения** или **Небо**.

Менеджер предупреждений

Просмотр сообщений

- 1 Выберите пункт **Информ.** > **Менеджер предупреждений**.
- 2 Выберите сообщение.
- 3 Выберите пункт **Обзор**.

Сортировка и фильтрация сообщений

- 1 Выберите пункт **Информ.** > **Менеджер предупреждений** > **Сортировка/фильтр**.
- 2 Выберите нужный параметр для сортировки или фильтрации списка сообщений.

Сохранение сообщений на карту памяти

- 1 Вставьте карту памяти в соответствующий разъем.
- 2 Выберите пункт **Информ.** > **Менеджер предупреждений** > **Сохранить на карту памяти**.

Удаление всех сообщений

Выберите пункт **Информ.** > **Менеджер предупреждений** > **Очистить менеджер предупреждений**.

Медиаплеер

ПРИМЕЧАНИЕ. функция медиаплеера совместима не со всеми моделями картплоттеров.

ПРИМЕЧАНИЕ. для некоторых подключаемых медиаплееров поддерживаются не все функции.

С помощью картплоттера можно управлять совместимой стереосистемой, подключенной к сети NMEA 2000. Картплоттер должен автоматически определить медиаплеер при его первом подключении.

Вы можете воспроизводить медиаконтент из источников, подключенных к медиаплееру, и источников, подключенных к сети NMEA 2000.

Открытие медиаплеера

Прежде чем открыть медиаплеер, необходимо подключить совместимое устройство к картплоттеру.

Выберите **OneHelm™ A/B, датчики** > **Мультимедиа**.

Значки

ПРИМЕЧАНИЕ. не на всех устройствах используются эти значки.

Значок	Описание
★	Сохранение или удаление канала из списка предустановленных
↺	Повтор всех аудиокomпозиций
↺ ¹	Повтор одной аудиокomпозиции
⏮⏭⏭⏮	Поиск станций или пропуск песен
🔄	Воспроизведение в случайном порядке

Выбор источника мультимедиа

Если подключено несколько медиаустройств в сети, например в сети NMEA 2000, вы можете выбрать источник медиаконтента, которым вы хотите управлять с картплоттера.

ПРИМЕЧАНИЕ. медиаконтент можно воспроизводить с тех источников, которые подключены к устройству.

ПРИМЕЧАНИЕ. для некоторых источников медиаконтента поддерживаются не все функции.

1 На экране медиаплеера выберите **Источник**.

ПРИМЕЧАНИЕ. меню выбора источника отображается только для устройств, которые поддерживают несколько источников медиаконтента.

2 Выберите источник.

Воспроизведение музыки

Поиск музыки

1 На экране медиаплеера выберите **Обзор** или **Меню > Обзор**.

2 Нажмите **Выбрать** или выберите нужную опцию.

Включение функции поиска по алфавиту

Для поиска песни или альбома в большом списке можно включить функцию поиска по алфавиту.

На экране медиаплеера выберите **Меню > Установка > Поиск Alpha**.

Повторное воспроизведение аудиокomпозиции

1 Во время воспроизведения аудиокomпозиции выберите **Меню > Повторить**.

2 При необходимости выберите **Один**.

Включение повтора всех аудиокomпозиций

На экране медиаплеера выберите **Меню > Повторить > Все**.

Воспроизведение в случайном порядке

1 На экране медиаплеера выберите **Меню > Перемешать**.

2 Выберите нужную опцию при необходимости.

Регулировка громкости

Отключение звука воспроизведения мультимедиа

1 На экране мультимедиа выберите .

2 При необходимости нажмите **Выбрать**.

Включение и отключение зон

Если акустические системы судна подключены по зонам, неиспользуемые зоны можно отключить.

1 На экране медиаплеера выберите **Меню > Уровни аудио > Включ./отключ. зоны**.

2 Выберите зону.

VHF-радиоустройство

Поиск VHF-каналов

Перед тем как искать VHF-каналы, необходимо выбрать VHF в качестве источника.

Вы можете отслеживать активность на VHF-каналах, сохраненных в списке предустановленных, и автоматически переключаться на активный канал.

На экране медиаплеера VHF выберите пункт **Поиск**.

Настройка подавления помех VHF

ПРИМЕЧАНИЕ. для использования этой функции медиаплеер должен поддерживать радио VHF.

1 На странице источника VHF выберите **Меню > Подавл. помех**.

2 Для настройки подавления помех VHF используйте ползунковый регулятор.

Радио

Для прослушивания радио в AM или FM-диапазоне требуется подходящая антенна для приема радиосигнала в AM/FM-диапазоне на воде, надлежащим образом подключенная к стереосистеме. При этом вы должны находиться в радиусе действия радиостанции. Указания по подключению антенны для приема радиосигнала в AM/FM-диапазоне см. в инструкции по установке стереосистемы.

Для прослушивания радио SiriusXM® требуется соответствующее оборудование и подписка на (*Спутниковое радио SiriusXM, стр. 50*). Указания по подключению приемника для транспортных средств SiriusXM Connect см. в инструкции по установке стереосистемы.

Для прослушивания радиостанций DAB требуется соответствующее оборудование (*Прослушивание радиостанций DAB, стр. 50*). Указания по подключению адаптера и антенны DAB см. в инструкции по установке, которая поставляется вместе с адаптером и антенной.

Настройка региона радио

1 На экране медиаплеера выберите **Меню > Установка > Регион радио**.

2 Выберите один из вариантов.

Переключение радиостанции

1 На экране медиаплеера выберите подходящий источник, например **FM**.

2 Выберите **◀** или **▶**, чтобы настроиться на радиостанцию.

Изменение режима настройки станций

Вы можете настроить выбор станции для некоторых источников мультимедиа (например, радио FM и AM).

ПРИМЕЧАНИЕ. для некоторых источников мультимедиа доступны не все режимы настройки станций.

1 На экране медиаплеера выберите **Меню > Режим настройки**.

2 Выберите один из вариантов.

3 При необходимости нажмите **Выбрать**.

Предустановки

Для облегчения доступа можно сохранять любимые радиостанции AM и FM-диапазона в качестве предустановок.

При подключении дополнительного приемника и антенны SiriusXM вы также можете сохранять любимые каналы SiriusXM.

Сохранение радиостанции в списке предустановок

1 На соответствующем экране медиаплеера настройтесь на радиостанцию, которую требуется сохранить в качестве предустановки.

2 Выберите **Предустановки > Добавить текущий канал**.

Выбор предустановки

1 На соответствующем экране медиаплеера выберите **Предустановки**.

2 Выберите предустановку из списка.

3 Выберите **Настроиться на канал**.

Удаление предустановки

1 На соответствующем экране медиаплеера выберите **Предустановки**.

- 2 Выберите предустановку из списка.
- 3 Выберите **Удалить текущий канал**.

Прослушивание радиостанций DAB

Подключение совместимого модуля и антенны с поддержкой технологии цифрового радиовещания (DAB; Digital Audio Broadcasting), например FUSION® MS-DAB100A, к совместимой стереосистеме позволяет принимать и прослушивать радиостанции DAB.

Чтобы использовать источник радиосигнала DAB, необходимо находиться в регионе, в котором осуществляется радиовещание на базе технологии DAB, и установить его в качестве региона радиоприемника (*Настройка региона радиоприемника DAB, стр. 50*).

Настройка региона радиоприемника DAB

Чтобы обеспечить корректный прием сигнала радиостанций DAB, следует выбрать регион, в котором вы находитесь.

- 1 На экране медиаплеера выберите **Меню > Установка > Регион радио**.
- 2 Выберите регион, в котором вы находитесь.

Поиск радиостанций DAB

Для поиска радиостанций DAB необходимо подключить к стереосистеме совместимый модуль и антенну DAB (не входят в комплект поставки). Поскольку радиовещание на базе технологии DAB поддерживается не во всех странах, вам также потребуется настроить регион для приемника, в котором осуществляется радиовещание на базе данной технологии.

- 1 Выберите источник **DAB**.
- 2 Выберите **Поиск**, чтобы выполнить поиск доступных радиостанций DAB.
По завершении поиска начнется воспроизведение первой доступной радиостанции из первой найденной группы радиостанций.

ПРИМЕЧАНИЕ. после завершения первой процедуры поиска можно снова выбрать Поиск, чтобы выполнить повторный поиск радиостанций DAB. По завершении повторного поиска на системе начинается воспроизведение первой радиостанции из группы, которую вы прослушивали при его запуске.

Переключение радиостанций DAB

- 1 Выберите источник **DAB**.
- 2 При необходимости выберите **Поиск**, чтобы выполнить поиск местных радиостанций DAB.
- 3 Выберите **◀** или **▶** для переключения радиостанции.
По достижении последней радиостанции из текущей группы стереосистема автоматически переключается на первую доступную радиостанцию из следующей группы.

Выбор радиостанции DAB из списка

- 1 На экране медиаплеера DAB выберите **Обзор > Станции**.
- 2 Выберите радиостанцию из списка.

Выбор радиостанции DAB из категории

- 1 На экране медиаплеера DAB выберите **Обзор > Категории**.
- 2 Выберите категорию из списка.
- 3 Выберите радиостанцию из списка.

Предустановки DAB

Для облегчения доступа можно сохранять любимые радиостанции DAB в качестве предустановок.

Можно сохранить до 15 предварительно установленных радиостанций DAB.

Сохранение радиостанции DAB в списке предустановок

- 1 На экране медиаплеера DAB выберите радиостанцию, которую требуется сохранить в качестве предустановки.
- 2 Выберите **Обзор > Предустановки > Сохранить текущий**.

Выбор радиостанции DAB из списка предустановок

- 1 На экране медиаплеера DAB выберите **Обзор > Предустановки > Просмотр предустановок**.
- 2 Выберите предустановку из списка.

Удаление радиостанции DAB из списка предустановок

- 1 На экране медиаплеера DAB выберите **Обзор > Предустановки**.
- 2 Выберите один из следующих вариантов:
 - Чтобы удалить одну предустановку, выберите **Удалить предустановку**, а затем выберите требуемую предустановку.
 - Чтобы удалить все предустановки, выберите **Удалить все предустановки**.

Спутниковое радио SiriusXM

Если стереосистема с поддержкой FUSION-Link™ и тюнер SiriusXM Connect установлены и подключены к картплоттеру, то при наличии соответствующей подписки можно слушать спутниковое радио SiriusXM.

Поиск идентификатора радио SiriusXM

Для активации подписки SiriusXM требуется идентификатор радио для тюнера SiriusXM Connect.

Идентификатор радио SiriusXM расположен на задней стороне тюнера SiriusXM Connect и на задней стороне упаковки. Его также можно найти, настроив картплоттер на канал 0.

- 1 Выберите **Мультимедиа > Источник > SiriusXM**.
- 2 Настройтесь на канал 0.

Идентификатор радио SiriusXM не содержит буквы I, O, S или F.

Активация подписки SiriusXM

- 1 Выбрав источник SiriusXM, настройтесь на канал 1.
При этом должна появиться возможность прослушивания ознакомительного канала. Если прослушать ознакомительный канал не удастся, проверьте установку тюнера SiriusXM Connect и антенны, после чего повторите попытку.
- 2 Настройтесь на канал 0, чтобы определить идентификатор радио.
- 3 Обратитесь в службу поддержки слушателей SiriusXM по телефону (866) 635-2349 или перейдите на веб-сайт www.siriusxm.com/activatenow, чтобы оформить подписку в США. Обратитесь в SiriusXM по телефону (877) 438-9677 или перейдите на веб-сайт www.siriusxm.ca/activatexm, чтобы оформить подписку в Канаде.
- 4 Укажите идентификатор радио.
Процесс активации обычно занимает от 10 до 15 минут, но в некоторых случаях для этого может потребоваться до часа. Тюнер SiriusXM Connect получит сообщение об активации, если он включен и принимает сигнал SiriusXM.
- 5 Если служба не активируется в течение часа, перейдите на веб-сайт <http://care.siriusxm.com/refresh> или обратитесь в SiriusXM по телефону 1-855-MYREFRESH (697-3373).

Настройка гида радиоканалов

Радиоканалы SiriusXM сгруппированы по категориям. Можно выбирать категории каналов, отображаемые в гиде радиоканалов.

Выберите один из следующих вариантов:

- Если в качестве медиаустройства используется стереосистема с поддержкой FUSION-Link, выберите пункт **Мультимедиа > Обзор > Канал**.
- Если в качестве медиаустройства используется антенна GXM™, выберите пункт **Мультимедиа > Категория**.

Сохранение канала SiriusXM в списке предустановленных каналов

В списке предустановленных каналов можно сохранить любимые каналы.

- 1 Выберите пункт **Мультимедиа**.
- 2 Выберите канал для сохранения в списке предустановленных.
- 3 Выберите один из следующих вариантов:
 - Если в качестве медиаустройства используется стереосистема с поддержкой FUSION-Link, выберите пункт **Обзор > Предустановки**.
 - Если в качестве медиаустройства используется антенна GXM, выберите пункт **Меню > Предустановки > Добавить текущий канал**.

Разблокировка родительского контроля SiriusXM

- 1 На экране медиаплеера выберите **Обзор > Родительский контроль > Разблокировать**.
- 2 Введите пароль.
Пароль по умолчанию — 0000.

Установка родительского контроля для каналов радио SiriusXM



Перед установкой родительского контроля необходимо снять блокировку родительского контроля.

Функция родительского контроля позволяет ограничить доступ к любым каналам SiriusXM, включая каналы, содержащие материалы для взрослых. Когда функция родительского контроля подключена, для прослушивания заблокированных каналов необходимо ввести пароль.

Выберите **Обзор > Родительский контроль > Блокировать/разблокировать**.

Отобразится список каналов. Галочка обозначает заблокированный канал.

ПРИМЕЧАНИЕ. когда вы откроете список каналов после установки родительского контроля, отображение списка изменится:

-  обозначает заблокированный канал.
-  обозначает незаблокированный канал.

Изменение родительского пароля для радио SiriusXM

Перед изменением пароля необходимо снять блокировку родительского контроля.

- 1 На экране медиаплеера выберите **Обзор > Родительский контроль > Изменить PIN-код**.
- 2 Введите пароль и выберите **Готово**.
- 3 Введите новый пароль.
- 4 Подтвердите новый пароль.

Восстановление настроек родительского контроля по умолчанию

В результате выполнения этой операции все введенные настройки будут удалены. После восстановления настроек родительского контроля по умолчанию для пароля устанавливается значение "0000".

- 1 В меню мультимедиа выберите **Установка > Настройки по умолчанию**.
- 2 Выберите **Да**.

Очистка всех заблокированных каналов для радио SiriusXM

Перед очисткой всех заблокированных каналов необходимо снять блокировку родительского контроля.

- 1 На экране медиаплеера выберите **Обзор > Родительский контроль > Сброс всех блокировок**.
- 2 Введите пароль.

Установка имени устройства

- 1 На экране медиаплеера выберите **Меню > Установка > Задать имя устройства**.
- 2 Введите имя устройства.
- 3 Нажмите **Выбрать** или **Готово**.

Обновление программного обеспечения медиаплеера

Предусмотрена возможность обновления программного обеспечения на подключенных совместимых стереосистемах и аксессуарах.

- 1 Перейдите на веб-сайт www.fusionentertainment.com/marine и загрузите обновление программного обеспечения на флеш-накопитель USB.
Обновления программного обеспечения и инструкции доступны на странице используемого устройства.
- 2 Подключите флеш-накопитель USB к USB-порту стереосистемы.
- 3 На экране медиаплеера картплоттера выберите **Меню > Установка > Обновить ПО**.
- 4 Выберите элемент для обновления.

Реверсивный звуковой канал

Технология реверсивного звукового канала HDMI® (ARC; Audio Return Channel) позволяет прослушивать звук с картплоттера через динамики стереосистемы и воспроизводить звук, передаваемый по интерфейсу HDMI, на картплоттере, используя один кабель HDMI.

Технология ARC исключает необходимость использования отдельного аудиокабеля для подключения картплоттера к стереосистеме. Обычно в системах, не поддерживающих технологию ARC, для воспроизведения звука с картплоттера через динамики стереосистемы необходимо использовать отдельный кабель.

Кабели HDMI версии 1.4 поддерживают технологию ARC. При планировании установки стереосистемы следует убедиться, что используемые устройства поддерживают технологию ARC. Если устройство поддерживает технологию ARC, то в большинстве случаев разъем HDMI, обеспечивающий ее поддержку, маркируется надписью «ARC».

ПРИМЕЧАНИЕ. стереосистема FUSION MS-AV750 поддерживает технологию ARC. Для использования технологии ARC для работы с картплоттером необходимо обновить стереосистему.

Погода SiriusXM

ОСТОРОЖНО

Метеоданные, предоставляемые посредством этого продукта, могут передаваться с перерывами по техническим причинам, содержать ошибки и неточности, а также могут быть неактуальными, и, следовательно, данный продукт не может считаться их единственным источником. Во время навигации по маршруту всегда руководствуйтесь здравым смыслом и пользуйтесь другими источниками метеоданных, перед тем как принимать решения, которые могут повлиять на вашу безопасность. Вы признаете и соглашаетесь с тем,

что несете полную ответственность за использование метеоданных и за решения, принятые вами в отношении навигации по маршруту на основе полученных метеоданных. Garmin не несет ответственности за любые последствия использования метеоданных SiriusXM.

ПРИМЕЧАНИЕ. данные SiriusXM доступны не везде.

Спутниковый приемник метеоданных и антенна Garmin SiriusXM принимают спутниковые метеоданные службы Satellite Weather и обеспечивают их отображение на различных устройствах Garmin, включая навигационную карту на совместимом картплоттере. Данные по каждому метеопараметру поступают из надежных метеоцентров, таких как Национальная метеорологическая служба США (National Weather Service) и Центр гидрометеорологического прогнозирования США (Hydrometeorological Prediction Center). Дополнительную информацию см. по адресу www.siriusxm.com/sxmmarine.

Требования к оборудованию и подписке SiriusXM

Для использования системы Satellite Weather требуется совместимый спутниковый приемник метеоданных. Для использования службы SiriusXM требуется совместимый спутниковый радиоприемник. Дополнительную информацию см. на веб-сайте www.garmin.com. Также требуется подписка на службы XM WX Satellite Weather и XM Satellite Radio. Дополнительную информацию см. в инструкциях к оборудованию для приема спутниковых метеоданных и радио.

Передача метеоданных

Передача метеоданных выполняется с различными интервалами для каждого метеопараметра. Например, данные радара передаются с интервалом пять минут. При включении приемника Garmin или при выборе другого метеопараметра приемник должен получить новые данные, перед тем как они будут отображены. Для отображения метеоданных или другого метеопараметра может потребоваться некоторое время.

ПРИМЕЧАНИЕ. если меняется источник данных, представление любого метеопараметра может измениться.

Изменение карты погоды

- 1 На экране комбинаций или экране с компоновкой SmartMode, включающей в себя метеокарту, выберите **Меню > Меню погоды > Изменить погоду**.
- 2 Выберите метеокарту.

Просмотр информации об осадках

Различные типы осадков, от небольшого дождя и снегопада до сильных гроз, отображаются в разных цветах и оттенках. Осадки отображаются отдельно или вместе с другими метеоданными.

Выберите **Карты > Осадки**.

Метка времени в верхнем левом углу экрана указывает время, прошедшее с момента последнего обновления метеоданных поставщиком услуг.

Режимы просмотра информации об осадках

На метеокarte осадков выберите Меню.

Цикл РАДАРА: информацию об осадках можно просматривать как последнее обновленное изображение или как анимированный цикл последних полученных данных. Метка времени указывает время, прошедшее с момента получения от поставщика метеоданных последнего кадра метеорадара, отображаемого в данный момент на экране.

Облачный покров: просмотр информации об облачном покрове.

Маршрутные точки: просмотр маршрутных точек.

Обозначения: просмотр условных обозначений.

Информация о грозových ячейках и молниях

Грозových ячейки отображаются на карте осадков значком . Они указывают текущее местоположение грозы и прогнозируемый путь грозы в ближайшем будущем.

Красные конусы отображаются вместе со значком грозовой ячейки; широкая часть каждого конуса указывает направление прогнозируемого пути грозовой ячейки. Красные линии в каждом конусе указывают, где гроза будет вероятнее всего находиться в следующий момент. Каждая линия соответствует 15 минутам.

Удары молнии отображаются в виде значков . Молнии отображаются на карте осадков, если вспышки были зафиксированы в течение последних семи минут. Наземная сеть регистрации молний фиксирует только наземные молнии.

ПРИМЕЧАНИЕ. функция доступна не на всех устройствах и не для всех видов подписки.

Информация об ураганах

На карте осадков может отображаться текущее местонахождение урагана , тропического шторма или тропической депрессии. Красная линия, идущая от значка урагана, указывает прогнозируемый путь урагана. Темные точки на красной линии указывают точки, через которые пройдет ураган согласно прогнозу, полученному от поставщика метеоданных.

Метеопредупреждения и метеобюллетени

При получении морского метеопредупреждения, сообщения метеослужб, метеосводки, метеобюллетеня или другой метеоинформации область, к которой относится эта информация, обозначается цветовым выделением. Линии на акватории на карте указывают границы зон метеопрогнозов для открытого моря, прибрежных и береговых областей. Метеобюллетени могут включать сообщения метеослужб или метеосводки.

Для просмотра метеоинформации или метеобюллетеня выберите выделенную цветом область.

Цвет	Морские погодные условия
Голубой	Паводок
Синий	Наводнение
Красный	В море
Желтый	Сильный шторм
Красный	Торнадо

Данные метеопрогноза

На карте "Прогноз" отображаются метеопрогноз для городов, морской метеопрогноз, метеопредупреждения, предупреждения об ураганах, сводки METAR, метеопредупреждения по области, погодные фронты и центры давления, приповерхностное давление и метеобуи.

Просмотр метеопрогноза для другого временного периода

- 1 Выберите **Карты > Прогноз**.
- 2 Выберите один из следующих вариантов:
 - Чтобы просмотреть метеопрогноз на следующие 48 часов с шагом 12 часов, выберите **След. прогн.** несколько раз.

- Чтобы просмотреть метеопрогноз на предыдущие 48 часов с шагом 12 часов, выберите **Предыдущий прогноз** несколько раз.

Погодные фронты и центры давления

Погодные фронты отображаются в виде линий, указывающих передний край воздушной массы.

Обозначение фронта	Описание
	Холодный фронт
	Теплый фронт
	Неподвижный фронт
	Окклюдированный фронт
	Впадина

Рядом с погодным фронтом часто появляются символы центра давления.

Символ центра давления	Описание
	Обозначает центр низкого давления, то есть регион с относительно низким давлением. При удалении от центра низкого давления давление повышается. В северном полушарии ветры дуют против часовой стрелки вокруг центров низкого давления.
	Обозначает центр высокого давления, то есть регион с относительно высоким давлением. При удалении от центра высокого давления давление понижается. В северном полушарии ветры дуют по часовой стрелке вокруг центров высокого давления.

Просмотр морского прогноза или прибрежного прогноза

- 1 Выберите **Карты > Прогноз**.
- 2 Прокрутите карту до прибрежной области. Опции "Морской прогноз" или "Прибрежный прогноз" отображаются при наличии данных для метеопрогноза.
- 3 Выберите **Морской прогноз** или **Прогноз для открытой воды**.

Прогнозы для города

Прогнозы для городов отображаются в виде символов погоды. Прогнозы отображаются с интервалом в 12 часов.

Символ	Погода	Символ	Погода
	Небольшая облачность		Ясно (солнечно, жарко, безоблачно)
	Облачно		Дождь (моросящий, мокрый снег, ливень)
	Ветрено		Туман
	Грозы		Снег (снегопад, порывистый ветер, буран, метель, мокрый снег, дождь с гололедицей, изморозь)
	Густой туман (пыльно, дымка)		

Просмотр морских условий

Функция Морские условия обеспечивает отображение информации о приповерхностных метеоусловиях, включая ветра, высоту волны, период волны и направление волны.

Выберите **Карты > Морские условия**.

Приповерхностные ветры

Векторы приповерхностных ветров отображаются на карте морских условий в виде зубцов ветра, которые указывают

направление, откуда дует ветер. Зубец ветра представляет собой круг и стрелку с "оперением". Стрелка или флажок на зубце указывают скорость ветра. Короткая стрелка обозначает 5 узлов, длинная стрелка — 10 узлов, а треугольник — 50 узлов.

Зубец ветра	Скорость ветра	Зубец ветра	Скорость ветра
	Тихо		20 узлов
	5 узлов		50 узлов
	10 узлов		65 узлов
	15 узлов		

Высота волны, период волны и направление волны

Высота волны для определенной области отображается вариациями цвета. Разные цвета обозначают различную высоту волны (см. условные обозначения).

Период волны указывает время (в секундах) между волнами. Линии периода волны обозначают области, где период волны один и тот же.

Направление ветра обозначается на карте красными стрелками. Направление каждой стрелки указывает направление, в котором движется волна.

Просмотр прогноза морских условий для другого временного периода

- 1 Выберите **Карты > Морские условия**.
- 2 Выберите один из следующих вариантов:
 - Чтобы просмотреть прогноз морских условий на следующие 36 часов с шагом 12 часов, выберите **След. прогн.** несколько раз.
 - Чтобы просмотреть прогноз морских условий на предыдущие 36 часов с шагом 12 часов, выберите **Предыдущий прогноз** несколько раз.

Просмотр информации о рыбной ловле

На метеокarte с прогнозом для рыбной ловли отображается текущая температура воды, текущее приповерхностное давление и прогнозы для рыбной ловли.

Выберите **Карты > Рыбная ловля**.

Приповерхностное давление и температура воды

Данные о приповерхностном давлении отображаются в виде изобар и центров давления. Изобары соединяют точки с одинаковым давлением. Умение читать данные о давлении помогает определять погодные условия и характеристики ветра. В зонах высокого давления обычно наблюдается ясная погода. В зонах низкого давления обычно наблюдается облачность и вероятны осадки. Изобары, расположенные очень близко друг к другу, свидетельствуют о сильном градиенте давления. Сильные градиенты давления характерны для областей с сильными ветрами.

Единицы измерения давления: миллибары (мб), дюймы ртутного столба (дюймы рт. ст.) или гектопаскали (гПа).

Отмеченные различными оттенками зоны указывают температуру поверхности воды (см. условные обозначения в верхнем левом углу экрана).

Прогнозирование местонахождения рыбы

Вы можете просматривать области с оптимальными погодными условиями для ловли определенных видов рыб.

ПРИМЕЧАНИЕ. функция доступна не на всех устройствах и не для всех видов подписки.

- 1 На метеокarte рыбалки выберите **Меню > Виды рыб**.
- 2 Выберите вид рыбы.

3 Выберите **Включено**.

4 Повторите шаги 2 и 3, чтобы отобразились области с оптимальными погодными условиями для лова других видов рыб.

Закрашенные цветом области указывают оптимальные для рыбной ловли зоны. Если выбрано более одного вида рыб, можно выбрать закрашенную область и просмотреть виды рыб, которые заплывают в эту зону.

Изменение цветового диапазона температуры поверхности моря

Можно динамически изменять цветовой диапазон для просмотра показаний температуры поверхности моря в высоком разрешении.

1 На метеокarte рыбалки выберите **Меню > Температура моря**.

2 Выберите один из следующих вариантов:

- Чтобы включить автоматическую настройку температурного диапазона картплоттером, выберите пункт **Автонастройка**.

Картплоттер находит нижний и верхний пределы для текущего экрана автоматически, и выполняет обновление цветовой шкалы температуры.

- Чтобы ввести нижние и верхние пределы для температурного диапазона, выберите **Ниж. предел** или **Верх.предел**, затем введите значения.

Информация о видимости

Видимость — это прогнозируемое максимальное расстояние по горизонтали на поверхности, на которое может видеть человек, как показано в условных обозначениях в левой части экрана. Оттенки различных зон обозначают различную прогнозируемую видимость на поверхности.

ПРИМЕЧАНИЕ. функция доступна не на всех устройствах и не для всех видов подписки.

Выберите **Карты > Видимость**.

Просмотр прогноза видимости для другого временного периода

1 Выберите **Карты > Видимость**.

2 Выберите один из следующих вариантов:

- Чтобы просмотреть прогноз видимости на следующие 36 часов с шагом 12 часов, выберите **След. прогн.** несколько раз.
- Чтобы просмотреть прогноз видимости на предыдущие 36 часов с шагом 12 часов, выберите **Предыдущий прогноз** несколько раз.

Просмотр отчетов метеобуев

Отчеты метеобуев отправляются с метеобуев и прибрежных станций наблюдения. Эти данные используются для определения температуры воздуха, точки росы, температуры воды, прилива, высоты и периода волны, направления и скорости ветра, видимости и барометрического давления.

1 На карте погоды нажмите значок 📍.

2 Выберите **Буй**.

Просмотр местного прогноза погоды для области рядом с метеобуем

Для просмотра прогноза погоды можно выбрать область рядом с метеобуем.

1 На карте погоды выберите местоположение.

2 Выберите пункт **Мест. погода**.

3 Выберите один из указанных ниже вариантов.

- Для просмотра текущих данных о погоде, полученных от местной метеослужбы, выберите пункт **Текущее состояние**.
- Для просмотра метеопрогноза для текущего местоположения выберите пункт **Прогноз**.
- Для просмотра данных о приповерхностном ветре и барометрическом давлении выберите пункт **Поверхность моря**.
- Для просмотра характеристик волны и ветра выберите пункт **Морской бюллетень**.

Наложение метеоданных

При наложении метеоданных информация о погоде и другие связанные с ней сведения накладываются поверх навигационной карты, карты рыбалки и карты Perspective 3D. На навигационной карте и карте рыбалки может отображаться метеорадар, высота верхней границы облаков, молнии, метеобуи, метеопредупреждения по области и предупреждения об ураганах. На карте Perspective 3D может отображаться только метеорадар.

Параметры наложения метеоданных, установленные для одной карты, не будут применены к другим картам. Для каждой карты параметры наложения метеоданных необходимо настраивать отдельно.

ПРИМЕЧАНИЕ. карта рыбалки доступна только для премиальных карт в определенных регионах.

Включение функции наложения метеоданных на карту

На навигационной карте или карте рыбалки выберите **Меню > Слои > Погода > Погода > Включено**.

Настройки наложения метеоданных на навигационной карте

На навигационной карте выберите **Меню > Слои > Погода**.

Погода: включение и выключение наложения метеоданных.

Осадки: просмотр данных об осадках.

Облачный покров: просмотр информации об облачном покрове.

Видимость: просмотр данных о видимости.

Метеобуи: просмотр метеобуев.

Обозначения: просмотр условных обозначений.

Настройки наложения метеоданных на карте рыбалки

На карте рыбалки выберите **Меню > Слои > Погода**.

Осадки: отображение радара осадков.

Температура моря: просмотр данных о температуре воды в море.

Метеобуи: просмотр метеобуев.

Обозначения: просмотр условных обозначений.

Просмотр информации о подписке на метеоданные

Вы можете просмотреть информацию о метеослужбах, на которые у вас имеется подписка, и о том, сколько минут прошло с момента обновления данных каждой службы.

На карте погоды выберите **Меню > Подписка на погоду**.

Просмотр видео

Перед началом просмотра видео необходимо подключиться к совместимому источнику.

В число совместимого оборудования входят устройства, подключаемые к портам картплоттера или к морской сети

Garmin, а также поддерживаемые сетевые IP-камеры, кодеры и тепловизионные камеры. Передача защищенных материалов HDMI, HDCP, по морской сети Garmin невозможна.

Выберите **OneHelm™ A/B, датчики > Видео**.

Выбор источника видео

- 1 На экране видео выберите **Меню > Источник**.
- 2 Выберите источник видеосигнала.

Переключение между несколькими источниками видеосигнала

Если имеется несколько источников видеосигнала, вы можете включить их чередование через определенные интервалы.

- 1 На экране видео выберите **Меню > Источник > Изменить**.
- 2 Выберите **Время** и укажите время отображения видео с каждого источника.
- 3 Выберите **Источник** и укажите источники видеосигнала, которые должны чередоваться.

Сетевые видеоустройства

УВЕДОМЛЕНИЕ

При подключении к морской сети Garmin устройства PoE (Power over Ethernet), такого как камера FLIR®, необходимо использовать изолирующий соединитель PoE Garmin (P/N 010-10580-10). Подключение устройства PoE к картплоттеру морской сети Garmin напрямую приведет к повреждению картплоттера Garmin и может привести к повреждению устройства PoE.

Чтобы обеспечить возможность просмотра и управления видеоустройствами, такими как IP-камеры, кодеры и тепловизионные камеры, с помощью картплоттера, необходимо подключить к нему соответствующие совместимые видеоустройства и использовать изолирующий соединитель PoE (Power over Ethernet) для кабеля морской сети. Чтобы ознакомиться со списком совместимых устройств или приобрести изолирующий соединитель PoE, перейдите на веб-сайт www.garmin.com.

К морской сети Garmin можно подключить несколько поддерживаемых видеокамер и до двух видеокодеров. Одновременно можно выбрать и использовать для просмотра до четырех источников видеосигнала. Картплоттеры с несколькими встроенными входами для композитного видеосигнала могут обеспечивать отображение видеосигнала только с одного встроенного видеовхода. Камеры автоматически обнаруживаются сетью при их подключении и включаются в список источников.

Использование предустановок видео для сетевых видеокамер

Для каждого источника видеосигнала в сети можно сохранять и активировать предустановки видео, а также присваивать им имена.

Сохранение предустановок видео для сетевой видеокамеры

- 1 Коснитесь экрана в режиме видео.
На экране отобразятся средства управления видео.
- 2 Удерживайте кнопку предустановки видео.
Зеленый индикатор указывает, что настройки сохранены.

Присвоение имен предустановкам видео для сетевой видеокамеры

- 1 На экране видео выберите **Меню > Настройка видео > Предустановки**.

- 2 Выберите предустановку.
- 3 Выберите **Переименовать**.
- 4 Введите имя предустановки.

Активация предустановок видео для сетевой видеокамеры

Для сетевых камер можно быстро восстановить предварительно установленные значения.

- 1 Коснитесь экрана в режиме съемки видео.
На экране отобразятся средства управления видео.
- 2 Выберите предустановку видео.

Для камеры восстанавливаются настройки видео, соответствующие выбранной предустановке.

СОВЕТ. для сохранения и активации предустановок также можно использовать меню видео.

Настройки камеры

В некоторых камерах предусмотрены дополнительные параметры для управления представлением камеры.

ПРИМЕЧАНИЕ. некоторые параметры доступны не для всех моделей камер и картплоттеров. Список доступных функций см. в руководстве по эксплуатации камеры. Для использования этой функции может потребоваться обновление ПО камеры.

На экране видео в режиме инфракрасного изображения выберите Меню.

ИК/видимый: отображение инфракрасного или видимого изображения с камеры.

Поиск: обзор прилегающей области.

Стоп-кадр: приостановка изображения камеры.

Изменить цвета: выбор цветовой схемы инфракрасного изображения.

Изменить сюжет: выбор режима инфракрасного изображения (например, день, ночь, ЧЗБ или док).

Настройка видео: открытие дополнительных параметров видео.

Настройки видео

Некоторые модели камер оснащены дополнительными параметрами настройки.

ПРИМЕЧАНИЕ. некоторые параметры доступны не для всех моделей камер и картплоттеров. Может потребоваться обновление ПО камеры для использования этой функции.

На экране видео выберите **Меню > Настройка видео**.

Задать ввод: привязка камеры к источнику видеосигнала.

Задний вид: поворот изображения по типу зеркала заднего вида.

Режим ожидания: помещение камеры в режим ожидания для экономии питания и защиты объектива, если прибор не используется.

Базовое положение: установка базового положения для камеры.

Скор. сканир.: установка скорости перемещения камеры при сканировании.

Шир. сканир.: установка ширины изображения, созданного в момент сканирования.

Имя: позволяет ввести новое имя для этой камеры.

Меню FLIR™: доступ к настройкам камеры.

Привязка камеры к источнику видеосигнала

Может потребоваться привязать камеру к источнику видеосигнала.

- 1 На экране видео выберите **Меню > Источник**.
- 2 Выберите нужную камеру.

3 Выберите **Настройка видео > Задать ввод**.

4 Выберите видеовход.

Управление перемещением видеокамеры

УВЕДОМЛЕНИЕ

Не направляйте камеру на солнце или слишком яркие предметы. Это может вызвать повреждение объектива.

Для поворота и наклона камеры всегда используйте средства управления или кнопки картплоттера. Перемещение блока камеры вручную не допускается. Это может вызвать повреждение камеры.

ПРИМЕЧАНИЕ. данная функция доступна только при подключении совместимой камеры. Для ее использования может потребоваться обновление ПО камеры.

Можно управлять перемещением подключенных видеокамер, поддерживающих панорамирование, наклон и трансфокацию.

Управление видеокамерами с помощью экранных средств управления

Экранные средства управления позволяют контролировать камеры с возможностью панорамирования, наклона и трансфокации (PTZ; Pan-Tilt-Zoom). Список доступных функций см. в руководстве по эксплуатации камеры.

1 Коснитесь экрана в режиме съемки видео.

На экране отобразятся средства управления видео.

2 Выберите один из следующих вариантов:

- Чтобы увеличить или уменьшить изображение, используйте кнопку трансфокации.
- Чтобы повернуть или наклонить камеру, используйте компасную розу.

СОВЕТ. чтобы продолжить перемещение камеры в требуемом направлении, удерживайте палец внутри компасной розы.

Управление видеокамерой с помощью жестов

Если сетевая видеокамера поддерживает управление жестами, то панорамированием, наклоном и трансфокацией можно управлять с помощью жестов непосредственно на экране картплоттера. Список доступных функций см. в руководстве по эксплуатации камеры.

СОВЕТ. Использование жестов позволяет управлять видеоизображением без экранных средств управления видео.

1 Коснитесь экрана в режиме съемки видео.

2 Выберите один из следующих вариантов:

- Чтобы увеличить или уменьшить изображение с камеры, разведите или сведите пальцы.
- Чтобы повернуть или наклонить камеру, проведите пальцами по экрану в требуемом направлении.

Настройка внешнего вида для видео

ПРИМЕЧАНИЕ. некоторые параметры доступны не для всех моделей камер и картплоттеров.

1 На экране видео выберите **Меню > Настройка видео**.

2 Выберите один из следующих вариантов:

- Чтобы растянуть соотношение сторон при отображении видео, выберите **Формат > Растянуть**. При этом видео нельзя растянуть больше размеров, задаваемых подключенным видеоустройством, и его нельзя развернуть на весь экран.
- Чтобы видео отображалось со стандартным соотношением сторон, выберите **Формат > Стандарт**.
- Чтобы отрегулировать яркость, выберите **Яркость**, а затем — **Вверх, Вниз** или **Авто**.

- Чтобы отрегулировать насыщенность цвета, выберите **Насыщенность**, а затем — **Вверх, Вниз** или **Авто**.
- Чтобы отрегулировать контрастность, выберите **Контрастность**, а затем — **Вверх, Вниз** или **Авто**.
- Чтобы включить автоматический выбор формата источника картплоттером, выберите **Стандарт > Авто**.

Экшн-камеры Garmin VIRB®

Большинство экшн-камер VIRB подключается к картплоттеру через меню камеры (*Подключение экшн-камеры VIRB*, стр. 56).

Камера VIRB 360 подключается с помощью приложения VIRB (*Подключение экшн-камеры VIRB 360*, стр. 56).

В данном руководстве термин «Экшн-камера VIRB» носит ко всем моделям, за исключением камеры VIRB 360. «Камера VIRB 360» относится только к модели 360.

Подключение экшн-камеры VIRB 360

1 Загрузите и откройте приложение GarminVIRB на мобильном устройстве.

2 Удерживайте **Wi-Fi** в течение двух секунд, чтобы включить на камере технологию Wi-Fi.

3 При использовании мобильного устройства Apple® перейдите в раздел настроек Wi-Fi на мобильном устройстве и выполните подключение к точке доступа камеры, используя имя и пароль, указанные на экране камеры.

4 Запустите на мобильном устройстве приложение GarminVIRB.

Приложение выполнит поиск камеры.

5 При использовании мобильного устройства с Android™ после появления соответствующего запроса введите пароль для точки доступа камеры.

СОВЕТ. имя и пароль точки доступа отображаются на экране камеры.

Приложение выполнит подключение к камере.

6 Настройте сеть Wi-Fi картплоттера.

7 В приложении GarminVIRB выберите **⚙ > Подключения к сети Wi-Fi**.

Появится список расположенных рядом точек доступа Wi-Fi.

8 Выберите сеть Wi-Fi картплоттера и введите пароль сети. Приложение и камера будут подключены к сети Wi-Fi картплоттера.

Подключение экшн-камеры VIRB

Подключение экшн-камеры VIRB к картплоттеру производится с помощью настроек камеры. Подключение камеры VIRB 360 производится через приложение VIRB (*Подключение экшн-камеры VIRB 360*, стр. 56).

1 Настройте беспроводную сеть Wi-Fi на картплоттере *Настройка беспроводной сети Wi-Fi*, стр. 6.

2 В главном меню камеры VIRB выберите **Настройки беспроводного соединения > Wi-Fi > Состояние**, чтобы включить технологию Wi-Fi.

3 Выберите **Режим > Соединение**.

4 Выберите **Добавить новый**.

На камере выполняется поиск ближайших сетей Wi-Fi.

5 Выберите сеть Wi-Fi картплоттера и введите пароль сети. Приложение и камера будут подключены к сети Wi-Fi картплоттера.

Вы можете управлять камерой с помощью картплоттера.

Управление экшн-камерой VIRB с помощью картплоттера

Чтобы обеспечить возможность управления экшн-камерой VIRB с помощью картплоттера, необходимо подключить устройства с помощью беспроводного соединения (*Подключение беспроводного устройства к картплоттеру, стр. 6*).





К картплоттеру можно подключить до пяти экшн-камер VIRB.

После подключения экшн-камеры VIRB к картплоттеру в меню OneHelm™ A/B, датчики добавляется новая опция. Картплоттер можно использовать для запуска и остановки записи на экшн-камере VIRB.

ПРИМЕЧАНИЕ. изображение VIRB отображается на картплоттере в более низком разрешении, чем изображение, записываемое экшн-камерой VIRB. Для просмотра видео высокого разрешения используйте компьютер или телевизор.

1 Выберите **OneHelm™ A/B, датчики > VIRB®**.

2 Выберите один из следующих вариантов:

- Чтобы сделать фотографию, выберите .
- Чтобы начать запись, выберите .
- Во время съемки отображается оставшееся пространство для записи.
- Чтобы остановить запись, снова выберите .
- В случае подключения нескольких экшн-камер VIRB используйте стрелки, чтобы выбрать другую камеру для управления.
- Для просмотра сохраненных видеозаписей или изображений выберите .

Настройка параметров камеры VIRB

Выберите **OneHelm™ A/B, датчики > VIRB® > Меню**.

Имя: позволяет ввести новое имя камеры VIRB.

Запись: запуск и остановка записи.

Сделать снимок: съемка фотографии.

Спящий режим: переключение камеры VIRB в режим низкого энергопотребления для экономии заряда аккумулятора.

Настройка параметров видеозаписи камеры VIRB

Выберите **OneHelm™ A/B, датчики > VIRB® > Меню > Настройка видео**.

Формат: настройка соотношения сторон кадра для видео.

Режим видео: выбор режима видеозаписи. Например, можно выбрать опцию Замедленная HD для съемки в режиме замедленного воспроизведения.

Размер видео: установка размера или разрешения видеозаписей в пикселях.

Ч. кадр.: установка количества кадров в секунду.

Раз. фот.: установка размера или разрешения фотографий в пикселях.

Угол обзора: выбор зума.

Добавление элементов управления камерой VIRB на другие экраны

Чтобы обеспечить возможность управления камерой VIRB с помощью картплоттера, необходимо подключить устройства с помощью беспроводного соединения (*Подключение беспроводного устройства к картплоттеру, стр. 6*).

Панель управления камерой VIRB можно добавить на другие экраны. Это позволяет обеспечить возможность запуска и остановки записи при работе с другими функциями на картплоттере.

1 Откройте экран, на который требуется добавить панель управления камерой VIRB.

2 Выберите **Меню > Изменить налож. слоев > Нижн. панель > Панель VIRB**.

При просмотре экрана с элементами управления камерой VIRB можно нажать значок , чтобы открыть полноэкранный предствление камеры VIRB.

Управление воспроизведением видео с экшн-камеры VIRB

На картплоттере можно просматривать видео и изображения с экшн-камеры VIRB.





ПРИМЕЧАНИЕ. качество изображения при воспроизведении видеозаписей с экшн-камеры VIRB на картплоттере аналогично качеству изображения при его просмотре на картплоттере в режиме реального времени. Для просмотра видео высокого разрешения используйте компьютер или телевизор.

1 На экране **VIRB®** выберите .

2 Подождите несколько секунд, пока загрузятся миниатюры изображений.

3 Выберите видеозапись или изображение.

4 Для управления воспроизведением используются экранные кнопки или пункты меню:

- Чтобы остановить воспроизведение видеозаписи, выберите .
- Чтобы приостановить воспроизведение видеозаписи, выберите .
- Чтобы повторно воспроизвести видеозапись, выберите .
- Чтобы начать воспроизведение видеозаписи, выберите .
- Для перехода вперед или назад по видеозаписи используйте ползунок.

Удаление видеозаписи с камеры VIRB

Вы можете удалять видеозаписи или изображения с экшн-камеры VIRB.

1 Откройте удаляемую видеозапись или изображение VIRB.

2 Выберите **Меню > Удалить файл**.

Просмотр слайд-шоу из видеозаписей VIRB

Можно просмотреть слайд-шоу из видеозаписей и изображений с экшн-камеры VIRB.

1 На экране **VIRB®** выберите .

2 Подождите несколько секунд, пока загрузятся миниатюры изображений.

3 Выберите видеозапись или изображение.

4 Выберите **Меню > Начать слайд-шоу**.

Чтобы остановить слайд-шоу, выберите **Меню > Остановить слайд-шоу**.

Рекомендации по использованию HDMI

УВЕДОМЛЕНИЕ

Во избежание коррозии, образующейся из-за влажности, необходимо использовать дополнительные кабели Garmin GPSMAP при подключении картплоттера к источнику видеосигнала или экрану. Не подключайте портативный медиаплеер напрямую в порт на задней панели картплоттера. Использование неоригинальных кабелей или подключение портативного медиаплеера в порт на задней панели картплоттера приводит к аннулированию гарантии.

Этот картплоттер поддерживает входящие видеосигналы от источников HDMI, например устройства Chromecast™ или проигрывателя Blu-Ray™. На экране картплоттера можно просматривать защищенное содержимое HDMI (материалы HDCP). Видео HDMI передается по морской сети Garmin

Marine Network, но не передается по сети NMEA 2000. Материалы HDCP не передаются по морской сети Garmin Marine Network.

С помощью порта HDMI OUT можно дублировать изображение с картплоттера на другом устройстве, например телевизоре или мониторе. На ведомом экране нельзя просматривать материалы HDCP.

Длина дополнительного кабеля Garmin GPSMAP HDMI составляет 4,5 м (15 футов). Если данной длины недостаточно, допускается использование только активного кабеля HDMI. Для подключения двух кабелей HDMI вам потребуется соединитель HDMI.

Для питания портативного медиаплеера необходим кабель адаптера Garmin GPSMAP USB OTG. Порт USB может обеспечить до 2,5 Вт мощности для питания портативного медиаплеера.

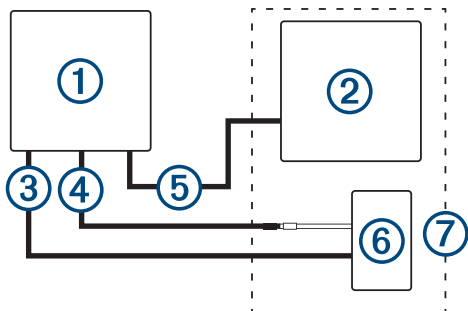

Подключение всех кабелей необходимо выполнять в сухом месте.



Компонент	Описание
①	Картплоттер GPSMAP серии 8400/8600
②	Экран с портом HDMI In, например монитор или телевизор
③	Кабель GPSMAP HDMI (HDMI IN)
④	Кабель адаптера GPSMAP USB OTG для питания источника HDMI, при наличии (максимум 2,5 Вт)
⑤	Кабель GPSMAP HDMI (HDMI OUT)
⑥	Источник HDMI, например проигрыватель Blu-Ray или устройство Chromecast
⑦	Сухое место, защищенное от влаги

Управление воспроизведением звука HDMI

Можно управлять воспроизведением звука, передаваемого с источников видеосигнала HDMI.

- На экране источника видеосигнала HDMI выберите **Меню**.
- Выберите один из следующих вариантов:
 - Чтобы выключить звук, выберите **Выключено**. На экране видео отобразится значок .
 - Чтобы воспроизвести звук HDMI, выберите **Включено**. На экране видео отобразится значок .
 - Чтобы обеспечить воспроизведение звука HDMI в любых случаях, даже если вы не просматриваете видео HDMI, выберите **Всегда вкл.** На экране видео отобразится значок .

Настройка устройства

Параметры системы

Выберите **Настройки > Система**.

Экран и звук: настройка параметров экрана и звука.

GPS: предоставление информации о настройках и спутниках GPS.

Информация о системе: просмотр информации об устройствах в сети, а также версии ПО.

Информация станций наблюдения: настройка станций наблюдения.

Автовключение: управляет автоматическим включением устройств при подаче питания.

Автоматическое отключение: автоматическое выключение системы после ее нахождения в спящем режиме в течение указанного времени.

Имитация: включение или отключение имитации, а также установка времени, даты, скорости и имитации позиционирования.

Настройки звуков и экрана

Выберите **Настройки > Система > Экран и звук**.

Бипер: включение и отключение звука сигналов и выбора.

Подсветка: настройка яркости подсветки. Можно выбрать опцию Авто, чтобы включить автоматическую регулировку яркости подсветки в зависимости от окружающего освещения.

Синхронизация подсветки: синхронизация яркости подсветки на других картплоттерах станции.

Цвет. режим: установка дневного или ночного цветового режима на устройстве. Можно выбрать опцию Авто, чтобы включить автоматическую установку дневного или ночного цветового режима на устройстве в соответствии с текущим временем суток.

Соотн. стор. вых. вид.: настройка соотношения сторон кадра для видео. При этом видео нельзя растянуть больше размеров, определяемых подключенным видеоустройством, и его нельзя развернуть на весь экран.

Заставка при запуске: установка изображения, отображающегося при включении устройства.

Настройки GPS

Выберите пункт **Настройки > Система > GPS**.

Вид неба: просмотр относительного положения спутников GPS на небе.

Настройки > Скоростной фактор: усреднение скорости судна за непродолжительный период времени для получения более сглаженных данных скорости судна.

Настройки > WAAS/EGNOS: включение или отключение использования системы WAAS (в Северной Америке) или EGNOS (в Европе), которая помогает уточнить информацию о местоположении по GPS. При использовании WAAS/EGNOS установка связи со спутниками занимает более длительное время.

Настройки > ГЛОНАСС: включение или отключение использования ГЛОНАСС (русская система спутниковой навигации). Если система используется в условиях слабой видимости неба, эта конфигурация может использоваться одновременно с GPS для получения более точной информации о местоположении.

Источник: выбор источника сигнала для GPS.

Настройки станций

Выберите **Настройки > Система > Информация станций наблюдения**.

Изменить станцию: установка нового набора значений по умолчанию для станции исходя из места ее установки. Кроме того, здесь можно включить автономное, отдельное использование дисплея без группировки в станцию с другими дисплеями.

Сопряжение системы GRID™: настройка сопряжения станции с удаленным устройством ввода GRID™.

Порядок отображения: установка порядка следования экранов (требуется при использовании удаленного устройства ввода GRID).

Автопилот включен: позволяет управлять автопилотом с данного устройства.

Сброс раскладок: восстановление отображения компоновок по умолчанию для данной станции.

Сбросить станции: восстановление компоновок по умолчанию для всех экранов станции.

Просмотр информации о системном ПО

Можно просмотреть версию ПО, версию рабочей карты, всю дополнительную информацию о карте (если она доступна), версию ПО для дополнительного радара Garmin (если он установлен), а также идентификатор прибора. Эта информация может потребоваться при обновлении ПО системы или приобретении дополнительных карт.

Выберите **Настройки > Система > Информация о системе > Сведения о програм. обеспечении.**

Просмотр журнала событий

В журнале событий отображается список событий системы.

Выберите пункт **Настройки > Система > Информация о системе > Журнал событий.**

Настройки звука

Предусмотрена возможность настройки звуковых оповещений, сигналов и предупреждений, воспроизводимых с помощью устройств вывода звука, подключенных через интерфейс HDMI или аналоговый выход с помощью аудиокабеля NMEA 0183.

Выберите **Настройки > Система > Экран и звук > Настройка звука.**

Аудиовыход: включение звука для видео, передаваемого через интерфейс HDMI, и звуковых оповещений.

Звуковые оповещения: выбор системных сигналов и оповещений, воспроизводимых через совместимое устройство вывода звука. Параметр Сигнал соответствует ситуации, которая может быть связана с опасностью для пассажиров и требует незамедлительного принятия мер. Параметр Предупреждение соответствует ситуации, которая может оказаться опасной для самого судна или оборудования на нем и требует быстрого принятия мер. Все прочие сообщения и информация классифицируются как оповещения.

Устройство для звуковых оповещений: настройка устройства FUSION, обеспечивающего управление воспроизведением оповещений. Необходимо выбрать устройство, подключенное к аудиовыходу картплоттера.

Источник звуковых оповещений: обеспечивает переключение звука на выбранный источник при воспроизведении оповещения. Необходимо выбрать устройство, подключенное к аудиовыходу картплоттера.

Громкость оповещ.: регулировка громкости оповещений.

Настройка параметров

Выбрать **Настройки > Параметры.**

Единицы измерения: выбор единиц измерения.

Язык текста: выбор языка экранных сообщений.

Навигация: настройка параметров навигации.

Раскладка клавиатуры: установка раскладки кнопок экранной клавиатуры.

Снимок экрана: сохранение снимков экрана устройства.

Обмен пользовательскими данными: обеспечивает возможность передачи маршрутных точек и маршрутов через морскую сеть Garmin. Данная настройка должна быть включена для всех картплоттеров, осуществляющих обмен маршрутными точками и маршрутами.

Отобр. строки меню: отображение и автоматическое скрытие панели меню, когда она не используется.

Настройка единиц измерения

Выберите пункт **Настройки > Параметры > Единицы измерения.**

Единицы измерения системы: выбор формата единиц измерения для устройства.

Отклонение: настройка магнитного склонения, угла между магнитным севером и истинным севером, для текущего местоположения.

Северный полюс: настройка исходного направления, которое будет использоваться при расчете информации о курсе. Истинный — устанавливает в качестве северного полюса географический север. По сетке — устанавливает в качестве северного полюса север по сетке (000°). Магнитный — устанавливает в качестве северного полюса магнитный север.

Формат координат: установка формата данных о местоположении, используемого для отображения местоположения. Изменение этого параметра требуется только в том случае, если используется географическая или морская карта с другим форматом координат.

Датум карты: выбор системы координат, используемой для построения карты. Изменение этого параметра требуется только в том случае, если используется географическая или морская карта с другим датумом.

Время: настройка формата, часового пояса, а также режима перехода на летнее время.

Настройки навигации

ПРИМЕЧАНИЕ. для установки некоторых настроек и параметров необходимы дополнительные карты или оборудование.

Выберите **Настройки > Параметры > Навигация.**

Метки маршрута: выбор типа меток, которые будут отображаться рядом с маршрутами на карте.

Переход к повороту: настройка перехода картплоттера к следующему повороту или отрезку маршрута. Можно включить отображение времени или расстояния до следующего поворота. Можно также увеличить значение времени и расстояния, чтобы обеспечить точность автопилота во время навигации по маршруту или по линии автогида с большим числом частых поворотов либо при передвижении на большей скорости. Для навигации по маршрутам с меньшим количеством поворотов или на более низкой скорости уменьшение этого значения может привести к повышению точности автопилота.

Источники скорости: настройка источников данных о скорости.

Автогид: настройка измерения Предпочт. глубина, Вертикальный габарит и Расстояние до береговой линии при использовании некоторых премиальных карт.

Начало маршрута: выбор начальной точки для навигации по маршруту.

Настройки пути автогида

ВНИМАНИЕ

От настроек параметров Предпочт. глубина и Вертикальный габарит зависит способ расчета картплоттером пути Автогид. Если данные о глубине воды или высоте препятствий в определенной области недоступны, путь

Автогид в этой области прокладываться не будет. Если глубина воды или высота препятствий в области, расположенной в начале или в конце пути Автогид, меньше значения параметра Предпочт. глубина или Вертикальный габарит, соответственно, то прокладывание пути Автогид в этих областях может не выполняться в зависимости от картографических данных. Курс через такие области отображается на карте в виде линии серого цвета или полосатой линии пурпурного и серого цветов. При входе судна в такую область на экран будет выведено предупреждение.

ПРИМЕЧАНИЕ. функция автогида доступна только для премиальных карт в некоторых регионах.

ПРИМЕЧАНИЕ. некоторые параметры не применяются для отдельных карт.

Картплоттер позволяет настроить параметры расчета пути Автогид.

Предпочт. глубина: минимальная глубина в соответствии с картографическими данными о глубине, на которой может безопасно пройти судно.

ПРИМЕЧАНИЕ. минимальная глубина для премиальных карт (составленных до 2016 г.) — 0,9 м (3 фута). Если введенное значение глубины составляет менее 0,9 м (3 футов), то для расчета пути Автогид по картам будет использоваться глубина только 0,9 м (3 фута).

Вертикальный габарит: минимальная высота моста или препятствия в соответствии с картографическими данными, под которым может безопасно пройти судно.

Расстояние до береговой линии: минимальное расстояние от берега, на котором может быть проложен путь Автогид. При изменении этой настройки во время навигации путь Автогид может быть перенесен. Значение этой настройки указывается не в абсолютных, а в относительных величинах. Чтобы линия пути автогида располагалась на достаточном расстоянии от берега, можно проверить расчет пути Автогид по одному или нескольким знакомым маршрутам, при следовании по которым необходимо пройти по узкому фарватеру (*Настройка расстояния до береговой линии, стр. 20*).

Настройка расстояния до береговой линии

Параметр Расстояние до береговой линии определяет, насколько близко к берегу должна проходить линия навигации, прокладываемая Автогид. При изменении этой настройки во время навигации линия Автогид может быть перенесена. Значения параметра Расстояние до береговой линии указываются не в абсолютных, а в относительных величинах. Чтобы линия Автогид располагалась на достаточном расстоянии от берега, необходимо проверить расчет линии Автогид по одному или нескольким знакомым маршрутам с узким фарватером.

- 1 Поставьте судно в док или станьте на якорь.
- 2 Выберите пункт **Настройки > Параметры > Навигация > Автогид > Расстояние до береговой линии > Нормальный**.
- 3 Выберите пункт назначения, навигация к которому осуществлялась ранее.
- 4 Выберите **Следовать к > Автогид**.
- 5 Проверьте расположение линии автогида и определите, достаточно ли безопасно она обходит известные препятствия, и эффективно ли проложены повороты.
- 6 Выберите один из следующих вариантов:
 - Если линия автогида вас устраивает, выберите пункт **Меню > Параметры навигации > Остановить навигацию** и перейдите к шагу 10.
 - Если линия автогида проходит слишком близко к известным препятствиям, выберите пункт **Настройки**

> **Параметры > Навигация > Автогид > Расстояние до береговой линии > Далеко**.

- Если линия автогида проложена с чрезмерно широкими поворотами, выберите пункт **Настройки > Параметры > Навигация > Автогид > Расстояние до береговой линии > Близо**.
- 7 Если на шаге 6 вы выбрали пункт **Близо** или **Далеко**, проверьте расположение линии автогида и определите, достаточно ли безопасно она обходит известные препятствия, и эффективно ли проложены повороты.

На открытой воде линия Автогид прокладывается на довольно большом расстоянии от препятствий, даже если в настройках расстояния от береговой линии выбрано значение Близо или ii. Таким образом, если для навигации к выбранному пункту назначения не требуется проходить по узкому фарватеру, картплоттер может не изменять линию Автогид.

8 Выберите один из следующих вариантов:

- Если линия автогида вас устраивает, выберите пункт **Меню > Параметры навигации > Остановить навигацию** и перейдите к шагу 10.
- Если линия автогида проходит слишком близко к известным препятствиям, выберите **Настройки > Параметры > Навигация > Автогид > Расстояние до береговой линии > ff**.
- Если линия автогида проложена с чрезмерно широкими поворотами, выберите **Настройки > Параметры > Навигация > Автогид > Расстояние до береговой линии > ii**.

9 Если при выполнении шага 8 было выбрано значение ii или ff, проверьте расположение линии Автогид и определите, достаточно ли безопасно она обходит известные препятствия, и эффективно ли проложены повороты.

На открытой воде линия Автогид прокладывается на довольно большом расстоянии от препятствий, даже если в настройках расстояния от береговой линии выбрано значение Близо или ii. Таким образом, если для навигации к выбранному пункту назначения не требуется проходить по узкому фарватеру, картплоттер может не изменять линию Автогид.

10 Повторите шаги 3–9 по крайней мере один раз, используя другие пункты назначения, чтобы на практике ознакомиться с настройкой параметра "Расстояние до берега".

Параметры связи

NMEA Настройки NMEA 0183

Выберите **Настройки > Коммуникации > Настройка NMEA 0183**.

Типы портов: см. *Настройка формата передачи данных для портов NMEA 0183, стр. 61*.

Выходные данные: см. *Настройка NMEA данных вывода 0183, стр. 61*.

Точн. опред. мест.: настройка количества знаков после запятой в данных вывода NMEA.

Точность ХТЕ: настройка количества знаков после запятой для вывода данных об ошибке из-за помех радара NMEA.

Идентификаторы маршрутных точек: настройка передачи имен или номеров маршрутных точек через сеть NMEA 0183 во время навигации. Использование номеров может устранить проблемы совместимости с предыдущими моделями автопилотов NMEA 0183.

По умолчанию: восстановление исходных заводских настроек NMEA 0183.

Диагностика: отображение данных диагностики NMEA 0183.

Настройка NMEA данных вывода 0183

Данные вывода NMEA 0183 можно при необходимости активировать или деактивировать.

- 1 Выберите **Настройки > Коммуникации > Настройка NMEA 0183 > Выходные данные**.
- 2 Выберите один из вариантов.
- 3 Выберите один или несколько типов данных вывода NMEA 0183 и нажмите **Назад**.
- 4 Повторите шаги 2 и 3, чтобы активировать или деактивировать другие данные вывода.

Настройка формата передачи данных для портов NMEA 0183

Картплоттер позволяет настраивать формат передачи данных для каждого внутреннего порта NMEA 0183, который используется при подключении картплоттера к внешним устройствам NMEA 0183, компьютеру или другим Garmin устройствам.

- 1 Выберите **Настройки > Коммуникации > Настройка NMEA 0183 > Типы портов**.
- 2 Выберите порт ввода/вывода.
- 3 Выберите нужный формат.
 - Выберите пункт **NMEA - стандарт** для поддержки ввода и вывода стандартных данных NMEA 0183, DSC, а также ввода данных от сонара NMEA для сообщений формата DPT, MTW и VHW.
 - Выберите пункт **NMEA - высокоскоростная** для поддержки ввода и вывода данных стандарта NMEA 0183 для большинства приемников AIS.
 - Выберите пункт **Garmin** для поддержки ввода и вывода проприетарных данных Garmin, которые используются для взаимодействия с программным обеспечением Garmin.
- 4 Повторите шаги 2 и 3 для других портов ввода/вывода.

NMEA 2000 Настройки

Выберите **Настройки > Коммуникации > Настройка NMEA 2000**.

Список устройств: отображает устройства, подключенные к сети.

Метки устройств: изменяет метки доступных подключенных устройств.

Присвоение имен устройствам и датчикам в сети

Устройствам и датчикам, подключенным к морской сети Garmin и сети NMEA 2000, можно присвоить имена.

- 1 Выберите пункт **Настройки > Коммуникации**.
- 2 Выберите **Морская сеть** или **Настройка NMEA 2000 > Список устройств**.
- 3 Выберите устройство из списка, расположенного в левой части экрана.
- 4 Выберите **Изменить имя**.
- 5 Введите имя и выберите **Готово**.

Морская сеть

Морская сеть обеспечивает быстрый и надежный обмен данными между периферийными устройствами Garmin и картплоттерами. Подключение картплоттера к морской сети позволяет принимать и передавать данные на другие устройства и картплоттеры, совместимые с морской сетью.

Выберите **Настройки > Коммуникации > Морская сеть**.

Настройка сигнализации

Сигналы навигации

Выберите пункт **Настройки > Сигналы > Навигация**.

Прибытие: подача сигнала на определенном расстоянии от пункта назначения или за определенное время до прибытия в пункт назначения.

Дрейф якоря: подача сигнала при превышении заданного расстояния смещения при дрейфе на якоре.

Отклонение от курса: подача сигнала при отклонении от курса на определенное расстояние.

Настройка сигнала дрейфа якоря

Устройство позволяет включить воспроизведение сигнала, когда отклонение судна превысит установленное расстояние. Такая функция особенно удобна при постановке на якорь на ночь.

- 1 Выберите **Настройки > Сигналы > Навигация > Дрейф якоря**.
- 2 Выберите **Сигнал** и включите сигнал.
- 3 Выберите **Задать радиус** и определите расстояние на карте.
- 4 Выберите **Назад**.

Сигналы системы

Будильник: настройка будильника.

Напряжение: установка воспроизведения сигнала при снижении напряжения до указанного значения.

Точность GPS: установка воспроизведения сигнала при отклонении точности определения местоположения по GPS от истинного на установленное пользователем значение.

Сигналы сонара

ПРИМЕЧАНИЕ. некоторые датчики не поддерживают все указанные функции.

В подходящем режиме отображения данных сонара выберите **Меню > Настройка сонара > Сигналы**.

Чтобы открыть раздел настроек сигналов сонара, можно также выбрать **Настройки > Сигналы > Сонар**.

Мелководье: включение сигнала, когда глубина меньше определенного значения.



Глубоководье: включение сигнала, когда глубина больше определенного значения.

Опов. FrontVü: настройка воспроизведения звукового сигнала, когда глубина перед судном становится меньше указанного значения. Эта функция может оказаться полезной для предотвращения посадки на мель (*Настройка оповещения о глубине FrontVü, стр. 33*). Данное оповещение доступно только при использовании датчиков Panoptix FrontVü.

Темп. воды: сигнал подается, когда датчик сообщает, что температура на 2°F (1,1°C) выше или ниже заданной температуры.

Контур: настройка воспроизведения сигнала при обнаружении объектов в толще воды, расположенных на определенной глубине от поверхности воды и дна.

Рыба: воспроизведение звукового сигнала при обнаружении устройством объектов в толще воды.

-  воспроизведение сигнала при обнаружении рыбы любых размеров.
-  воспроизведение сигнала при обнаружении рыбы только средних или крупных размеров.
-  воспроизведение сигнала при обнаружении рыбы только крупных размеров.

Настройка сигналов погоды

Настраивать сигналы погоды можно только после подключения совместимого картплоттера к устройству приема данных о погоде, например GXM, и оформления подписки на метеоданные.

- 1 Выберите пункт **Настройки > Сигналы > Погода**.
- 2 Включите сигналы об определенных погодных условиях.

Настройка сигнала уровня топлива

Перед настройкой сигнала об уровне топлива к картплоттеру необходимо подключить совместимый датчик потребления топлива.

Картплоттер позволяет настроить воспроизведение сигнала, когда общий объем топлива на борту достигнет указанного уровня.

- 1 Выберите **Настройки > Сигналы > Топливо > Всего топлива на борту > Включено**.
- 2 Введите оставшееся количество топлива, при достижении которого будет воспроизводиться сигнал, и выберите **Готово**.

Настройки раздела Мое судно

ПРИМЕЧАНИЕ. для установки некоторых настроек и параметров необходимы дополнительные карты или оборудование.

Выберите **Настройки > Мое судно**.

Глубина и стоянка на якорь: ввод информации о киле (*Настройка смещения киля, стр. 24*) и якоря.

Смещ. темпер.: настройка значения смещения для поправки данных о температуре, принимаемых с датчика температуры воды NMEA 0183 или датчика с поддержкой функции измерения температуры (*Настройка корректировки температуры воды, стр. 62*).

Калибровка скорости относительно воды: калибровка датчика скорости относительно воды (*Калибровка устройства измерения скорости относительно воды, стр. 62*).

Емкость топлива: установка совокупной емкости всех топливных баков на судне (*Настройка емкости топливных баков судна, стр. 46*).

Тип судна: включение некоторых функций картплоттера в зависимости от типа судна.

CZone™: установка сетей с цифровым переключением.

Профили системы: сохранение профиля системы на карту памяти и импортирование профиля системы с карты памяти. Эта функция полезна для чартерных судов или судов флота, а также при передаче информации об установке другу.

Настройка смещения киля

Можно задать смещение киля судна, чтобы скомпенсировать погрешность в данных о глубине с учетом места установки датчика. Это позволяет просматривать данные о глубине под килем или истинной глубине в зависимости от ваших потребностей.

Если необходимо узнать глубину под килем или самой нижней точкой судна, а датчик установлен на ватерлинии или в любом месте, расположенном выше самой нижней точки киля, следует измерить расстояние от места установки датчика до киля судна.

Если необходимо узнать истинную глубину, а датчик установлен ниже ватерлинии, следует измерить расстояние от нижней плоскости датчика до ватерлинии.

ПРИМЕЧАНИЕ. данная опция доступна только при наличии действительных данных о глубине.

- 1 Измерьте расстояние:
 - Если датчик установлен на ватерлинии ① или в любом месте, расположенном выше самой нижней точки киля, следует измерить расстояние от места установки датчика до киля судна. Полученное значение следует ввести в качестве положительного числа.

- Если необходимо узнать истинную глубину, а датчик установлен под килем ②, следует измерить расстояние от места установки датчика до ватерлинии. Полученное значение следует ввести в качестве отрицательного числа.

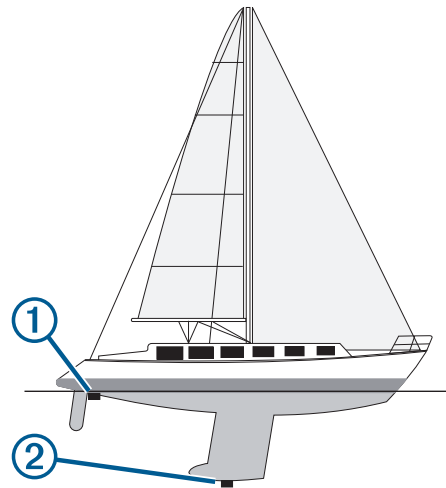

- 2 Выберите пункт **Настройки > Мое судно > Глубина и стоянка на якорь > Смещение киля**.
- 3 Выберите **+**, если датчик установлен на ватерлинии, или **-**, если датчик установлен под килем.
- 4 Введите расстояние, вычисленное на шаге 1.

Настройка корректировки температуры воды

Устанавливать смещение температуры воды можно только после установки датчика с функцией измерения температуры воды NMEA 0183 или датчика температуры воды.

Поправка температуры позволяет настроить поправку значения температуры для используемого датчика температуры.

- 1 Измерьте температуру воды при помощи датчика с функцией измерения температуры или датчика температуры воды, подключенного к картплоттеру.
- 2 Измерьте температуру воды при помощи другого, заведомо точного датчика температуры или термометра.
- 3 Отнимите значение температуры воды, полученное на шаге 1, от значения, полученного на шаге 2.

Полученное число будет составлять корректировку температуры. Введите это число на шаге 5 в качестве положительного числа, если температура, которую показывает подключенный к картплоттеру датчик, ниже фактической. Введите это число на шаге 5 в качестве отрицательного числа, если температура, которую показывает подключенный к картплоттеру датчик, выше фактической.

- 4 Выберите пункт **Настройки > Мое судно > Смещ. темпер.**
- 5 Введите смещение температуры, вычисленное на шаге 3.

Калибровка устройства измерения скорости относительно воды

Если к картплоттеру подключен датчик с функцией измерения скорости, можно выполнить калибровку этого устройства, чтобы повысить точность данных о скорости, которые выводятся на экран картплоттера.

- 1 Выберите **Настройки > Мое судно > Калибровка скорости относительно воды**.
- 2 Следуйте инструкциям на экране.

Если судно движется недостаточно быстро, или датчик не регистрирует скорость, появляется сообщение.

- 3 Выберите пункт **OK** и осторожно увеличьте скорость судна.
- 4 Если сообщение появится повторно, остановите судно и убедитесь, что крыльчатка датчика скорости не заблокирована.
- 5 Если колесо поворачивается свободно, проверьте подключение кабеля.
- 6 Если сообщение появится вновь, обратитесь в службу поддержки Garmin.

Настройка других судов

Если совместимый картплоттер подключен к устройству AIS или VHF-радиоустройству, на картплоттере можно настроить способ отображения других судов.

Выберите пункт **Настройки > Другие суда**.

AIS: включение и отключение приема сигнала AIS.

DSC: включение и отключение цифрового избирательного вызова (DSC).

Сигнал столкн.: настройка сигнала столкновения (*Настройка сигнала столкновения в безопасной зоне*, стр. 11).

AIS-EPIRB - Проверка: подача тестовых сигналов бедствия от маяков EPIRB (Emergency Position Indicating Radio Beacons).

AIS-MOB - Проверка: подача тестовых сигналов бедствия от систем оповещения MOB (человек за бортом).

Проверка AIS-SART: подача тестовых сигналов бедствия от передатчиков SART (Search and Rescue Transponders).

Настройки, которые синхронизируются с морской сетью Garmin

Следующие устройства синхронизируют определенные настройки при подключении к морской сети Garmin.

- echoMAP™ серии 70
- GPSMAP серии 507 (программное обеспечение версии 3.0 или более поздней версии)
- GPSMAP серии 701 (программное обеспечение версии 3.0 или более поздней версии)
- GPSMAP серии 702
- GPSMAP серии 800
- GPSMAP серии 902
- GPSMAP серии 1000
- GPSMAP серии 1002
- GPSMAP серии 1202
- GPSMAP серии 7400/7600
- GPSMAP серии 8400/8600

Следующие настройки синхронизируются на устройстве, если применимо.

Настройки сигналов (также синхронизируется подтверждение сигнала):

- Прибытие
- Дрейф якоря
- Отклонение от курса
- Точность GPS
- Мелководье
- Глубоководье (недоступно в моделях GPSMAP серии 8400/8600)
- Темп. воды

• Контур (недоступно в моделях echoMAP 70 и GPSMAP серии 507/701)

- Рыба
- Сигнал столкн.

Общие настройки:

- Автогид Предпочт. глубина
- Автогид Вертикальный габарит
- Бипер
- Цвет. режим
- Раскладка клавиатуры
- Язык текста
- Датум карты
- Северный полюс
- Формат координат
- Единицы измерения системы
- Калибровка скорости относительно воды
- Размер антенны радара

Параметры карты:

- границы карты
- Цвета препятствий
- Линия курса
- Объекты: суша
- Секторы света
- Размер навигационного средства
- Тип навиг. средс.
- Фототочки
- Предпочт. глубина
- Затенение мелководья
- Пункты обслуживания
- Значок судна (невозможно синхронизировать между всеми моделями)

Восстановление исходных заводских настроек картплоттера

ПРИМЕЧАНИЕ. в результате выполнения этой операции все установленные пользовательские настройки будут сброшены.

- 1 Выберите пункт **Настройки > Система > Информация о системе > Заводские настройки**.
- 2 Выберите один из вариантов.

Обмен пользовательскими данными и управление ими

Вы можете обмениваться и управлять пользовательскими данными с помощью карты памяти. В устройство должна быть установлена карта памяти. Это устройство поддерживает карты памяти емкостью до 32 ГБ, отформатированные в системе FAT32.

Копирование маршрутных точек, маршрутов и треков из HomePort в картплоттер

Для копирования данных в картплоттер необходимо установить на компьютер последнюю версию приложения HomePort и вставить карту памяти в картплоттер.

Скопировать данные с устройства HomePort на подготовленную карту памяти.

Дополнительные сведения см. в файле справки HomePort.

Выбор типа файла для маршрутных точек и маршрутов с устройств сторонних производителей

Предусмотрена возможность импорта и экспорта маршрутных точек и маршрутов с устройств сторонних производителей.

- 1 Вставьте карту памяти в разъем для карты.
- 2 Выберите **Информ. > Пользовательские данные > Передача данных > Тип файлов.**
- 3 Выберите **GPX.**

Для передачи данных с устройств Garmin следует установить тип файлов ADM.

Копирование пользовательских данных с карты памяти

Вы можете переносить пользовательские данные с других устройств с помощью карты памяти. Пользовательские данные включают в себя маршрутные точки, маршруты, пути автогида, треки и данные о границах.

ПРИМЕЧАНИЕ. поддерживаются только файлы с данными о границах с расширением *.adm.

- 1 Вставьте карту памяти в соответствующий разъем.
- 2 Выберите пункт **Информ. > Пользовательские данные > Передача данных.**
- 3 При необходимости выберите карту памяти, на которую необходимо скопировать данные.
- 4 Выберите один из следующих вариантов:
 - Чтобы перенести данные с карты памяти на картплоттер и объединить их с уже существующими пользовательскими данными, выберите пункт **Добавить с карты памяти.**
 - Чтобы перенести данные с карты памяти на картплоттер и перезаписать уже существующие пользовательские данные, выберите пункт **Заменить с карты памяти.**
- 5 Выберите имя файла.

Копирование пользовательских данных на карту памяти

Вы можете переносить пользовательские данные на другие устройства посредством их копирования на карту памяти. Пользовательские данные включают в себя маршрутные точки, маршруты, пути автогида, треки и данные о границах.

- 1 Вставьте карту памяти в разъем для карты.
- 2 Выберите пункт **Информ. > Пользовательские данные > Передача данных > Сохранить на карту памяти.**
- 3 При необходимости выберите карту памяти, на которую следует копировать данные.
- 4 Выберите один из следующих вариантов:
 - Для создания нового файла выберите пункт **Добавить новый файл** и введите имя.
 - Чтобы добавить информацию в существующий файл, выберите файл из списка, а затем выберите **Сохранить на карту памяти.**

Копирование встроенных карт на карту памяти

Карты можно скопировать из картплоттера на карту памяти для использования в программе HomePort.

- 1 Вставьте карту памяти в разъем для карты.

- 2 Выберите **Информ. > Пользовательские данные > Передача данных.**
- 3 Выберите **Копировать встроенную карту.**

Резервное копирование данных на компьютер

- 1 Вставьте карту памяти в разъем для карты.
- 2 Выберите пункт **Информ. > Пользовательские данные > Передача данных > Сохранить на карту памяти.**
- 3 Укажите в списке нужный файл или выберите пункт **Добавить новый файл.**
- 4 Выберите пункт **Сохранить на карту памяти.**
- 5 Извлеките карту памяти и вставьте ее в устройство чтения карт, подключенное к компьютеру.
- 6 Откройте папку `Garmin\UserData` на карте памяти.
- 7 Скопируйте нужный файл резервной копии с карты памяти в любую папку на компьютере.

Восстановление данных картплоттера из резервной копии

- 1 Вставьте карту памяти в устройство чтения карт данных на компьютере.
- 2 Скопируйте файл резервной копии из компьютера в папку `Garmin\UserData` на карте памяти.
- 3 Вставьте карту памяти в разъем для карты.
- 4 Выберите пункт **Информ. > Пользовательские данные > Передача данных > Заменить с карты памяти.**

Сохранение системной информации на карту памяти

Системную информацию можно сохранить на карте памяти; такие данные будут полезны при поиске и устранении неисправностей. Представитель службы поддержки может попросить воспользоваться этими сведения для получения данных о сети.

- 1 Вставьте карту памяти в соответствующий разъем.
- 2 Выберите пункт **Настройки > Система > Информация о системе > Устройства Garmin > Сохранить на карту памяти.**
- 3 При необходимости выберите карту памяти, на которую необходимо сохранить системную информацию.
- 4 Извлеките карту памяти.

Приложение

Регистрация устройства

ПРИМЕЧАНИЕ. для регистрации устройства следует использовать приложение ActiveCaptain (*Начало работы с приложением ActiveCaptain, стр. 5*).

Для получения более качественного обслуживания и поддержки зарегистрируйте устройство на нашем веб-сайте. Храните чек или его копию в надежном месте.

- 1 Вставьте карту памяти в соответствующий разъем устройства чтения карт памяти.
- 2 Подождите несколько секунд.
Картплоттер открывает страницу для управления картами и создает файл с именем `GarminDevice.xml` в папке `Garmin` на карте памяти.
- 3 Извлеките карту памяти.
- 4 Вставьте карту памяти в компьютер.
- 5 На компьютере перейдите на веб-сайт garmin.com/express.

- 6 Следуйте инструкциям на экране, чтобы загрузить, установить и открыть приложение Garmin Express.
- 7 Нажмите **Добавить устройство**.
- 8 Пока приложение выполняет поиск, нажмите **Вход** рядом с сообщением **У вас есть морские карты или устройства?** в нижней части экрана.
- 9 Создайте учетную запись Garmin или войдите в существующую.
- 10 Следуйте инструкциям на экране для настройки вашего судна.
- 11 Выберите **+ > Добавить**.
Приложение Garmin Express выполняет поиск информации об устройстве на карте памяти.
- 12 Нажмите **Добавить устройство**, чтобы зарегистрировать устройство.
После завершения регистрации приложение Garmin Express выполняет поиск дополнительных карт и обновлений карт для устройства.

При добавлении устройств к сети картплоттера повторите эти действия для регистрации новых устройств.

Обновление программного обеспечения

ПРИМЕЧАНИЕ. приложение ActiveCaptain можно использовать для обновления программного обеспечения устройства (*Обновление программного обеспечения с помощью приложения ActiveCaptain*, стр. 5).

При установке устройства или добавлении к нему аксессуара может потребоваться обновление программного обеспечения устройства.

Для обновления программного обеспечения требуется либо устройство чтения карт памяти Garmin, либо другой картплоттер Garmin, подключенный через морскую сеть Garmin.

Устройство чтения карт памяти Garmin приобретается отдельно.

Это устройство поддерживает карты памяти емкостью до 32 ГБ, отформатированные в системе FAT32.

Перед обновлением программного обеспечения можно проверить версию программного обеспечения, установленного на устройство (*Просмотр информации о системном ПО*, стр. 59). Затем можно перейти на страницу www.garmin.com/support/software/marine.html, выбрать пункт **Просмотреть все устройства** в этом комплекте и сравнить версию установленного программного обеспечения с версией программного обеспечения, указанной для используемого устройства.

Если на устройстве используется программное обеспечение более старой версии, чем указано на веб-сайте, загрузите программное обеспечение на карту памяти (*Загрузка нового программного обеспечения на карту памяти*, стр. 65), а затем обновите программное обеспечение устройства (*Обновление программного обеспечения устройства*, стр. 65).

Загрузка нового программного обеспечения на карту памяти

Обновление программного обеспечения следует скопировать на карту памяти с помощью компьютера, работающего под управлением ОС Windows®.

ПРИМЕЧАНИЕ. вы можете обратиться в службу поддержки компании Garmin, чтобы заказать карту памяти с предварительно записанным на нее обновлением программного обеспечения, если в вашем распоряжении нет компьютера с установленной ОС Windows.

- 1 Вставьте карту памяти в разъем для карты на компьютере.

- 2 Перейдите по адресу: www.garmin.com/support/software/marine.html.

СОВЕТ. вы также можете загрузить обновленные руководства пользователя для картплоттера с этой веб-страницы.

- 3 Выберите **Серия GPSMAP с картой памяти SD**.
- 4 Выберите пункт **Загрузка** рядом с **Серия GPSMAP с картой памяти SD**.

- 5 Прочтите и примите условия использования.

- 6 Нажмите кнопку **Загрузка**.

- 7 Выберите нужное местоположение, затем нажмите **Сохранить**.

- 8 Дважды щелкните загруженный файл.

В указанном месте будет создана папка Garmin, в которой содержится обновление ПО. Откроется диалоговое окно для помощи в передаче обновления ПО на карту памяти.

- 9 Выберите **Далее**.

- 10 Выберите диск, соответствующий карте памяти, и нажмите **Далее > Завершить**.

На карте памяти будет создана папка Garmin, в которой содержится обновление ПО. Загрузка обновления ПО на карту памяти может занять несколько минут.

Обновление программного обеспечения устройства

Чтобы выполнить обновление программного обеспечения, необходимо приобрести карту памяти с обновлением или загрузить последнюю версию программного обеспечения на имеющуюся карту памяти (*Загрузка нового программного обеспечения на карту памяти*, стр. 65).

- 1 Включите картплоттер.

- 2 После того как отобразится главный экран, вставьте карту памяти в разъем.

ПРИМЕЧАНИЕ. чтобы инструкции по обновлению программного обеспечения появились на экране, прежде чем вставить карту памяти, компьютер должен полностью загрузиться.

- 3 Следуйте инструкциям на экране.

- 4 Подождите несколько минут, пока завершится процесс обновления программного обеспечения.

- 5 При выводе запроса перезапустите картплоттер вручную, не извлекая карту памяти.

- 6 Извлеките карту памяти.

ПРИМЕЧАНИЕ. если карта памяти будет извлечена до того, как устройство выполнит полную перезагрузку, обновление программного обеспечения не будет завершено.

Цифровое переключение

Картплоттер можно использовать для отслеживания или управления сетями при подключении совместимых систем.

Например, можно управлять внутренним освещением или огнями навигации на судне. Также можно отслеживать сети рыбных контейнеров.

Для получения доступа к элементам управления цифровым переключением выберите **Информ.** > **Упр. цепями**.

Для получения дополнительной информации о приобретении и настройке системы цифрового переключения обратитесь к дилеру Garmin.

Сенсорное управление подключенным компьютером

УВЕДОМЛЕНИЕ

Во избежание коррозии, образующейся из-за влажности, необходимо использовать дополнительные кабели Garmin GPSMAP при подключении картплоттера к компьютеру. Использование других кабелей приведет к аннулированию гарантии.

При подключении картплоттера к компьютеру можно просматривать экран компьютера и управлять компьютером с помощью сенсорного экрана картплоттера. Для отображения экрана компьютера необходимо подключиться к порту HDMI IN. Для управления компьютером с помощью сенсорного экрана картплоттера необходимо подключиться к порту USB.

Длина дополнительного кабеля Garmin GPSMAP HDMI составляет 4,5 м (15 футов). Если данной длины недостаточно, допускается использование только активного кабеля HDMI. Для подключения двух кабелей HDMI вам потребуется соединитель HDMI. Подключение всех кабелей необходимо выполнять в сухом месте.

Длина кабеля Garmin GPSMAP USB составляет 4,5 м (15 футов). Если данной длины недостаточно, допускается использование только концентратора или удлинителя кабеля USB. Подключение всех кабелей следует выполнять в сухом месте.

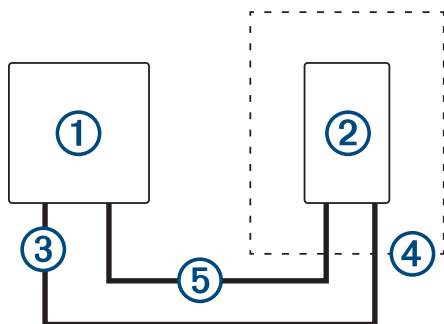

Компонент	Описание
①	Картплоттер Garmin
②	Компьютер
③	Кабель GPSMAP USB
④	Сухое место, защищенное от влаги
⑤	Кабель GPSMAP HDMI (HDMI IN)

Управление компьютером с помощью картплоттера

Для управления компьютером с помощью картплоттера необходимо правильным образом подключить картплоттер к компьютеру. Подробные сведения по подключению см. в инструкции по установке картплоттера.

- 1 Выберите **OneHelm™ A/B, датчики > Видео**.
- 2 Выберите источник HDMI компьютера.
- 3 Выберите **Меню > Сен. выв. USB**.

Теперь компьютером можно управлять через экран картплоттера, используя жесты двумя пальцами.

- 4 При необходимости выберите **Меню > Полный экран** для отображения экрана компьютера в полноэкранном режиме.

СОВЕТ. для выхода из полноэкранного режима нажмите

Сопряжение устройства дистанционного ввода GRID с картплоттером

Для использования устройства дистанционного ввода GRID с картплоттером необходимо выполнить сопряжение этих устройств.

Процедуру сопряжения можно запустить с картплоттера или устройства дистанционного ввода GRID.

Выполнение сопряжения устройства GRID с картплоттером с картплоттера

- 1 Выберите **Настройки > Система > Информация станций наблюдения > Сопряжение системы GRID™ > Добавить**.
- 2 На устройстве дистанционного ввода GRID нажмите кнопку **SELECT**.

Выполнение сопряжения устройства GRID с картплоттером с устройства GRID

- 1 На устройстве дистанционного ввода GRID одновременно нажмите кнопки **+** и **HOME**.
На всех картплоттерах в морской сети Garmin откроется страница выбора.
- 2 Поверните колесо на устройстве дистанционного ввода GRID, чтобы выбрать опцию **Выбрать** на картплоттере, управление которым должно осуществляться с помощью устройства дистанционного ввода GRID.
- 3 Нажмите кнопку **SELECT**.

Поворот джойстика GRID

Для определенных вариантов установок можно изменять ориентацию джойстика GRID.

- 1 Выберите **Настройки > Коммуникации > Морская сеть**.
- 2 Выберите устройство GRID.

Очистка экрана

УВЕДОМЛЕНИЕ

Чистящие средства, содержащие аммиак, могут повредить антибликовое покрытие.

Устройство защищено специальным антибликовым покрытием, которое чувствительно к воску и абразивным чистящим средствам.

- 1 Нанесите средство для очистки линз, предназначенное для очистки антибликовых покрытий, на ткань.
- 2 Осторожно протрите ею экран; ткань должна быть безворсовой, чистой и мягкой.

Просмотр изображений, сохраненных на карте памяти

Устройство позволяет просматривать изображения, сохраненные на карте памяти. Поддерживаются файлы форматов .jpg, .png и .bmp.

- 1 Вставьте карту памяти, на которой хранятся изображения, в разъем для карты.
- 2 Выберите **Информ. > Просмотр изображений**.
- 3 Выберите папку с изображениями.
- 4 Подождите несколько секунд, пока загрузятся миниатюры изображений.
- 5 Выберите изображение.
- 6 Используйте кнопки со стрелками для перехода от одного изображения к другому.
- 7 При необходимости выберите **Меню > Начать слайд-шоу**.

Снимки экрана

На картплоттере можно сохранить снимок любого его экрана в виде файла растрового изображения (.bmp). Затем снимок экрана можно перенести на компьютер. Снимок экрана также можно просмотреть в средстве для просмотра изображений (*Просмотр изображений, сохраненных на карте памяти*, стр. 66).

Сохранение снимков экрана

- 1 Вставьте карту в разъем для карты памяти.
- 2 Выберите **Настройки > Параметры > Снимок экрана > Включено**.
- 3 Перейдите на экран, снимок которого требуется сохранить.
- 4 Нажмите и удерживайте кнопку **Главная** не менее шести секунд.

Копирование снимков экрана на компьютер

- 1 Извлеките карту памяти из картплоттера и вставьте ее в устройство чтения карт данных на компьютере.
- 2 В окне проводника Windows откройте папку `Garmin\scrn` на карте памяти.
- 3 Скопируйте файл .bmp с карты в любой каталог на компьютере.

Устранение неполадок

Устройство не получает сигналы GPS

Существует несколько причин, по которым на устройство могут не поступать сигналы спутников. Если с момента последнего приема спутниковых сигналов устройство преодолело большое расстояние или было отключено дольше, чем на месяц, с подключением к спутникам могут возникнуть проблемы.

- Убедитесь, что на устройстве установлена последняя версия программного обеспечения. Если это не так, обновите программное обеспечение устройства.
- Если устройство снабжено встроенной антенной GPS, его следует использовать под открытым небом, чтобы встроенная антенна могла свободно принимать сигналы GPS. Если устройство используется в салоне, закрепите его ближе к окну для беспрепятственного получения сигналов GPS. Если устройство закреплено в салоне в положении, при котором беспрепятственное получение сигналов невозможно, используйте внешнюю антенну GPS.
- Если для устройства используется внешняя антенна GPS, следует обеспечить ее подключение к картплоттеру или сети NMEA. При необходимости обратитесь к инструкциям по установке антенны GPS для просмотра информации о подключении и схем.
- Если для устройства используется внешняя антенна GPS, подключенная через сеть NMEA 2000, выберите **Настройки > Коммуникации > Настройка NMEA 2000 > Список устройств**. Убедитесь, что антенна отображается в списке. Если антенна не отображается, проверьте установку антенны и сети NMEA 2000.
- Если устройство получает данные от нескольких источников GPS, выберите другой источник (*Выбор источника GPS*, стр. 2).

Не удается включить устройство либо устройство отключается самопроизвольно

Если устройство самопроизвольно отключается либо вам не удается его включить, возможно, проблема в источнике питания. Для устранения проблем с питанием попробуйте выполнить следующие действия.

- Убедитесь, что источник питания производит энергию.

Это можно сделать разными способами. Например, можно подключить к тому же источнику питания другое устройство, чтобы выяснить, будет ли оно работать.

- Проверить предохранитель на кабеле питания.
Предохранитель находится в держателе красного провода кабеля питания. Убедитесь, что установлен предохранитель надлежащего размера. Информацию о точном размере предохранителя см. на табличке на кабеле или в инструкции по установке. Проверить подключение внутри предохранителя. Проверить исправность предохранителя можно при помощи универсального измерительного прибора (мультиметра). Если предохранитель исправен, мультиметр показывает 0 Ом.
- Убедитесь в том, что на устройство поступает как минимум 10 В; рекомендуемое напряжение: 12 В.
Чтобы узнать уровень напряжения, проверьте напряжение постоянного тока на разъемах питания и заземления кабеля питания. При напряжении меньше 10 В устройство не включится.
- Если напряжение достаточное, но устройство не включается, обратитесь в службу поддержки Garmin через веб-сайт support.garmin.com.

Маршрутные точки создаются с неверными координатами

Вы можете вручную указывать местоположение маршрутных точек, чтобы затем передавать эти данные с одного устройства на другое. Если вы ввели координаты маршрутной точки вручную, но точка отобразилась не там, где должна была, возможно, datum карты и формат координат устройства отличается от датума и формата, использованных при создании маршрутной точки.

Формат координат определяет способ отображения точки на экране GPS-приемника. Распространенный формат: долгота/широта в градусах и минутах. При этом возможны различные варианты отображения: градусы, минуты и секунды; только градусы; или отображение координатной сетки в одном из поддерживаемых форматов.

Datum карты — это математическая модель, показывающая часть поверхности Земли. Значения долготы и широты на бумажной карте связываются с определенным датумом карты.

- 1 Выясните, какой формат датума карты и координат использовался при создании оригинальной маршрутной точки.

Если оригинальная маршрутная точка взята с карты, найдите сведения о формате датума и формате координат на карте. Чаще всего эти данные отображаются в условных обозначениях карты.

- 2 Выберите **Настройки > Параметры > Единицы измерения**.
- 3 Выберите правильные настройки для датума карты и формата координат.
- 4 Заново создайте маршрутную точку.

Обращение в службу поддержки Garmin

- Перейдите на веб-сайт support.garmin.com для получения справки и информации, например руководств по эксплуатации продуктов, часто задаваемых вопросов, видеороликов, а также поддержки пользователей.
- США: позвоните по номеру 913-397-8200 или 1-800-800-1020.
- Великобритания: позвоните по номеру 0808 238 0000.
- Европа: позвоните по номеру +44 (0) 870 850 1241.

Технические характеристики

Технические характеристики

Устройство	Характеристика	Значения
Все модели	Материал	Литой алюминий и пластик (поликарбонат)
	Водонепроницаемость*	IEC 60529 IPX7
	Входное напряжение	От 10 до 35 В пост. тока
	Предохранитель	15 А
	NMEA 2000 LEN	2
	NMEA 2000 Draw	75 мА макс.
	Максимально маршрутных точек	5000
	Макс. количество маршрутов	100
	Макс. точек активного трека	50 000 точек, 50 сохраненных треков
	Частота и протоколы беспроводного соединения	Wi-Fi, ANT [®] и технология Bluetooth [®] 2,4 ГГц при 9,87 дБм, номинальная
	HTML integration	Compatible with OneHelm™ integration
	Модели с 17-дюймовым экраном	Размеры (Ш × В × Г)
Размер экрана (Ш × В)		36,6 × 23,1 см (14,4 × 9,1 дюйма)
Вес		5,2 кг (11,48 фунта)
Диапазон температур		От -15° до 55°C (от 5° до 131°F)
Максимальная потребляемая мощность		40 Вт
Номинальный потребляемый ток при 12 В пост. тока		2,8 А
Номинальный потребляемый ток при 24 В пост. тока		1,4 А
Максимальный потребляемый ток		3,5 А
Безопасное расстояние от компаса		Устройство: 53,34 см (21 дюйм) Устройство и солнцезащитная крышка: 99,06 см (39 дюймов) Солнцезащитная крышка: 48,26 см (19 дюймов)
Модели с 22-дюймовым экраном	Размеры (Ш × В × Г)	52,8 × 35,1 × 7,1 см (20,8 × 13,8 × 2,8 дюйма)
	Размер экрана (Ш × В)	47,8 × 27,0 см (18,8 × 10,6 дюйма)
	Вес	7,1 кг (15,63 фунта)
	Диапазон температур	От -15° до 55°C (от 5° до 131°F)
	Максимальная потребляемая мощность	59 Вт
	Номинальный потребляемый ток при 12 В пост. тока	3,9 А
	Номинальный потребляемый ток при 24 В пост. тока	1,8 А
	Максимальный потребляемый ток	4,9 А

Устройство	Характеристика	Значения
	Безопасное расстояние от компаса	Устройство: 68,58 см (27 дюймов) Устройство и солнцезащитная крышка: 111,76 см (44 дюйма) Солнцезащитная крышка: 43,18 см (17 дюймов)
Модели с 24-дюймовым экраном	Размеры (Ш × В × Г)	60,0 × 41,0 × 7,1 см (22,8 × 16,1 × 2,8 дюйма)
	Размер экрана (Ш × В)	51,8 × 32,5 см (20,4 × 12,8 дюйма)
	Вес	8,6 кг (18,95 фунта)
	Диапазон температур	От -10° до 55°C (от 14° до 131°F)
	Максимальная потребляемая мощность	87 Вт
	Номинальный потребляемый ток при 12 В пост. тока	6,1 А
	Номинальный потребляемый ток при 24 В пост. тока	2,8 А
	Максимальный потребляемый ток	7,6 А
	Безопасное расстояние от компаса	Устройство: 73,66 см (29 дюймов) Устройство и солнцезащитная крышка: 124,46 см (49 дюймов) Солнцезащитная крышка: 43,18 см (17 дюймов)

*Устройство может выдержать случайное погружение в воду на глубину до 1 м продолжительностью до 30 минут. Для получения дополнительной информации посетите сайт www.garmin.com/waterrating.

NMEA 2000 Информация о PGN для Передача и прием

PGN	Описание
059392	Квиритирование сигнала (ISO)
059904	Запрос сигнала (ISO)
060160	Транспортный протокол ISO: передача данных
060416	Транспортный протокол ISO: управление соединением
060928	Запрос адреса ISO
065240	Адресная команда ISO
126208	Функция запроса группы
126996	Информация об изделии
126998	Информация о конфигурации
127237	Управление курсом/треками
127250	Курс судна
127258	Магнитное склонение
127488	Параметры двигателя: быстрое обновление
127489	Параметры двигателя (динамические)
127493	Параметры передачи (динамические)
127505	Уровень жидкости
127508	Уровень заряда аккумулятора
128259	Скорость относительно воды
128267	Глубина воды
129025	Местоположение: быстрое обновление
129026	Курс и скорость относительно грунта (быстрое обновление)
129029	Данные о позиционировании по GNSS

PGN	Описание
129283	Отклонение от курса
129284	Навигационные данные
129539	Показатели снижения точности GNSS
129540	Спутники GNSS в зоне видимости
130306	Данные о ветре
130310	Параметры окружающей среды (устаревшие)
130311	Параметры окружающей среды (устаревшие)
130312	Температура (устаревшая)

Передача

PGN	Описание
126464	Передача и прием списка PGN (групповая функция)
127497	Параметры поездки: двигатель

Прием

PGN	Описание
065030	Средняя основная величина переменного тока генератора (GAAC)
126992	Системное время
127251	Скорость поворота
127257	Пространственное положение
127498	Параметры двигателя (статичные)
127503	Состояние источника переменного тока (устаревшее)
127504	Выходное состояние переменного тока (устаревшее)
127506	Подробное состояние постоянного тока
127507	Состояние зарядного устройства
127509	Статус инвертора
128275	Журнал расстояния
129038	Отчет о местоположении AIS класса А
129039	Отчет о местоположении AIS класса В
129040	Расширенный отчет о местоположении AIS класса В
129044	Датум
129285	Навигация: информация о маршруте и маршрутных точках
129794	Статические данные и информация о рейсе AIS класса А
129798	Отчет о местоположении воздушных судов (AIS SAR)
129799	Частота/режим/мощность радио
129802	Сообщение о состоянии безопасности AIS
129808	Информация о вызовах DSC
129809	Отчет о статических данных AIS класса В "CS", часть А
129810	Отчет о статических данных AIS класса В "CS", часть В
130313	Влажность
130314	Действительное давление
130316	Температура: расширенный диапазон
130576	Состояние транцевых плит
130577	Данные о направлении

Информация NMEA 0183

Тип	Сообщение	Описание
Передача	GPAPB	APB: сообщение "В" контроллера курса или трека (автопилота)
	GPBOD	BOD: пеленг (от исходной точки до пункта назначения)
	GPBWC	BWC: пеленг и расстояние до маршрутной точки
	GPGGA	GGA: исправление данных глобальной системы позиционирования

Тип	Сообщение	Описание
	GPGLL	GLL: географическое положение (широта и долгота)
	GPGSA	GSA: показатели снижения точности GNSS и активные спутники
	GPGSV	GSV: спутники GNSS в зоне видимости
	GPRMB	RMB: рекомендуемый минимум навигационной информации
	GPRMC	RMC: рекомендуемый минимум специальных данных GNSS
	GPRTE	RTE: маршруты
	GPVTG	VTG: курс и скорость относительно грунта
	GPWPL	WPL: местоположение маршрутной точки
	GPXTE	XTE: отклонение от курса
	PGRME	E: оценка погрешности
	PGRMM	M: датум карты
	PGRMZ	Z: высота
	SDDBT	DBT: глубина ниже датчика
SDDPT	DPT: глубина	
SDMTW	MTW: температура воды	
SDVHW	VHW: скорость относительно воды и курс	
Прием	DPT	Глубина
	DBT	Глубина ниже датчика
	MTW	Температура воды
	VHW	Скорость относительно воды и курс
	WPL	Местоположение маршрутной точки
	DSC	Информация о цифровом избирательном вызове
	DSE	Расширенный цифровой избирательный вызов
	HDG	Курс, отклонение и склонение
	HDM	Курс, магнитный курсоуказатель
	MWD	Направление и скорость ветра
	MDA	Составные метеоданные
	MWV	Скорость и угол ветра
	VDM	Сообщение VHF-канала данных AIS

Полную информацию о формате NMEA и сообщениях можно приобрести в Национальной ассоциации морской электроники по адресу: NMEA, Seven Riggs Avenue, Severna Park, MD 21146 USA (www.nmea.org)

Информация о PGN для J1939

Картплоттер поддерживает прием сообщений PGN J1939. Картплоттер не поддерживает передачу по сети J1939.

Команда	Описание
61443	Электронный контроллер двигателя 2
61444	Электронный контроллер двигателя 1
65031	Температура выхлопных газов
65172	Вспомогательная охлаждающая жидкость двигателя
65252	Выключение
65253	Наработка и количество оборотов двигателя
65262	Температура двигателя 1

Команда	Описание
65263	Уровень или давление жидкости в двигателе 1
65270	Состояние на входе или выходе 1
65271	Электрическая мощность транспортного средства
65279	Индикатор воды в топливе
65272	Трансмиссионная жидкость 1
65248	Расстояние транспортного средства
65266	Экономия топлива (жидкость)
65276	Дисплей приборной панели
65226	Коды неисправностей активной диагностики

Указатель

A

ActiveCaptain 5
quickdraw 14, 15
обновление карт 6
обновление программного обеспечения 5

AIS 10, 11, 13

SART 11
включение 63
наведение 10, 11
опасности 11, 37
передатчик сигнала бедствия 11
радар 37

AM 49

D

DAB 49, 50
DSC. См. цифровой избирательный вызов (DSC)

E

EBL 37
измерение 38
отображение 37
регулировка 37

EGNOS 58

EPIRB 11

F

Fish Eye 3D
конус сонара 13
объекты в толще воды 13
треки 13

FM 49

G

Garmin ClearVü 26

GPS 67

EGNOS 58
WAAS 58
ГЛОНАСС 58
источник 2
сигналы 2

GRID 66

H

HDMI 58, 59
реверсивный звуковой канал 51

M

MARPA
наведение 37
навигационная карта 13
объект с меткой 37
опасности 11, 37

MOB, устройство 11

N

NMEA 0183 42, 60
NMEA 2000 42, 61

Q

quickdraw 14, 15
настройки 16

S

SART 11
Shadow Drive, включение 41
SideVü 26
SiriusXM 49, 52
Спутниковое радио 50
SOS 17, 43

V

VHF-радиоустройство 42
вызов цели AIS 44
канал DSC 44
отдельный стандартный вызов 44
сигналы бедствия 43

VRM 37

измерение 38
отображение 37
регулировка 37

W

WAAS 58
Wi-Fi 5

A

автогид 20
пути 20

Автогид 16, 19, 20, 59
расстояние до береговой линии 20, 60

автопилот 41
Shadow Drive 41
активация 41
интервал руления 41
корректировка курса 41
руление с помощью шаблона 42
уменьшение активности руля 41
шаблон зигзага 42
шаблон клеверного листа 42
шаблон кругов 42
шаблон орбиты 42
шаблон поворота Вильямсона 42
шаблон поиска 42
шаблон разворота 42
шаблоны руления 42

анемометры 47
анимированные течения, приливы 9
антенна, GPS 2
астрономические данные 48
аэрофотоснимки 10

B

батарея, управление 47
безопасная высота 59
безопасная глубина 59
беспроводные устройства 6, 7, 56, 57
конфигурация сети 6
подключение беспроводного устройства 6, 7
подключение к беспроводному устройству 5
блокировка, экран 1

B

ветер, картушка 12
видео 54–57
источник 55
настройка 55, 56, 58
просмотр 55, 56

вода
журнал температуры 47
корректировка температуры 62
скорость 62
выключение 4

G

главный экран 2
настройка 3

ГЛОНАСС 58
границы
копирование 64
отображение 12
привязка к компоновке SmartMode 22

графики
quickdraw 14, 15
навигация 8
рыбалка 8

D

данные
копирование 64
резервное копирование 64
управление 63

данные пользователя
синхронизация 23
удаление 23

датчик 25, 28, 31, 32, 34

датчик ветра 7
датчики 44, 46
ветер 47
двигатель 44, 45
предельные значения 44
путешествие 47
путь 47
сигналы состояния 45
топливо 44, 46

датчики в режиме плавания 47
датчики двигателя 44, 45
настройка 45
сигналы состояния 45

датчики топлива 44, 46
сигнал состояния 46, 62
синхронизация с действительными данными о топливе 46

датчики уровня топлива в баке 46
двигатель 45, 46
оповещения 45
состояние 45

джойстик 66

диаграмма скорости ветра 47
диаграмма угла ветра 47

диаграммы
атмосферное давление 47
глубина 47
настройка 47
скорость ветра 47
температура воды 47
температура воздуха 47
угол ветра 47

дистанционное управление 6
отключение 6

другие суда
AIS 13
следы 13

E

единицы измерения 59
емкость топлива 46

Ж

журнал глубины 47
журнал событий 59
журнал температуры 47

З

заводские настройки 63
станции 4
затенение глубин 12, 13, 16
звук 58, 59

И

идентификатор прибора 59
Избранное 3
измерение расстояния 27
морские карты 8
изображения 4, 66
информация о системе 59

K

камера 57
базовое положение 55
настройка 55
приостановка 55
режим ожидания 55
управление 55–57

камера VIRB 57

карта
настройки 12, 13
слои 12, 13

карта памяти 64
подробные карты 64
установка 2

карта рыбалки 8, 54
карты 7, 14. См. карты; морские карты
quickdraw 14
навигация 9
символы 8
кнопка питания 1, 4

- кнопки **59**
 - кольца диапазона **12**
 - комбинации **3**
 - компас
 - картушка **12**
 - панель данных **3**
 - Компоновка SmartMode, привязка границы **22**
 - компьютер **66**
 - курс **41**
 - Shadow Drive **41**
 - корректировка **41**
 - линия **12, 25**
 - режим удержания курса **24**
 - удержание **41**
- Л**
- линии границы **22**
 - линия границы **22**
- М**
- Маршрут до **16**
 - маршрутные точки **17, 67**
 - изменение **17**
 - копирование **64**
 - навигация до **17**
 - отображение **12**
 - отслеживаемое судно **43**
 - отслеживаемые суда **43**
 - просмотр списка **17**
 - синхронизация **23**
 - создание **8, 17**
 - сонар **28**
 - удаление **18**
 - человек за бортом **17**
 - маршруты **16, 22**
 - изменение **19**
 - копирование **63, 64**
 - маршрутные точки **64**
 - навигация **19**
 - навигация параллельно **19**
 - просмотр списка **18**
 - синхронизация **23**
 - создание **18**
 - удаление **19**
 - масштабирование
 - карта **8**
 - сонар **30**
 - медиаплеер **48–51**
 - DAB **50**
 - FUSION-Link **48**
 - VHF **49**
 - воспроизведения в случайном порядке **49**
 - зоны **49**
 - имя устройства **51**
 - источник **49**
 - отключение звука **49**
 - повтор **49**
 - поиск по алфавиту **49**
 - предустановки **49, 55**
 - радио **50, 51**
 - регион радио **49, 50**
 - режим настройки **49**
 - Спутниковое радио SiriusXM **50**
 - менеджер предупреждений **48**
 - сообщения **48**
 - местоположение, отслеживание **43**
 - мини-карта навигации **3**
 - морская сеть Garmin **61**
 - Морская сеть Garmin **23**
 - морские карты **9, 12–14**
 - quickdraw **14, 15**
 - внешний вид **12, 13**
 - измерение расстояния **8**
 - навигация **8**
 - настройки **11**
 - обновление **6**
 - радар **13**
 - сведения **8**
 - слои **12, 13**
 - моторная лодка **4, 23**
 - музыкальный плеер **48, 50, 52**. См. медиаплеер
- Н**
- наведение **37**
 - навигационная карта **8, 9, 17, 54**
 - MARPA **13**
 - наложение радара **35**
 - пункты обслуживания судов **17**
 - следы судов **13, 44**
 - навигационные средства **8**
 - наложение радара **35**
 - наложение цифр **3**
 - напряжение **61**
 - настройки **15, 58, 59**
 - информация о системе **59**
 - отображение данных радара **40**
- О**
- обмен данными **63**
 - обновление
 - морские карты **6**
 - программное обеспечение **5**
 - обновления, программное обеспечение **65**
 - объекты в толще воды **13**
 - оверштаг и фордевинд **25**
 - режим удержания курса **25**
 - удержание направления ветра **24**
 - оповещения **59**
 - отметка местоположения **17**
 - отчет о местоположении **43**
 - отчеты с метеобуев **54**
- П**
- парусная лодка **4, 23**
 - передатчик сигнала бедствия **11**
 - перезагрузка, настройки **51**
 - Перейти **16, 18**
 - поворот фордевинд. См. оверштаг и фордевинд
 - погода **52, 53**
 - ветер **53**
 - видимость **54**
 - карта рыбалки **54**
 - карты **52, 54**
 - метеоданные **52**
 - морские карты **13**
 - морские условия **53**
 - навигационная карта **54**
 - наложение **54**
 - осадки **52**
 - подписки **51, 54**
 - приповерхностное давление **53**
 - прогноз **52–54**
 - рыбалка **53**
 - сигналы **61**
 - температура воды **53, 54**
 - характеристики волны **53**
 - подсветка **4, 6**
 - поля для гольфа **16**
 - предпочтительный источник данных **40**
 - предупреждение о столкновении **11, 63**
 - предустановки **49, 50**
 - предустановленные настройки **4**
 - DAB **50**
 - премиальные карты **9**
 - Fish Eye 3D **13**
 - аэрофотоснимки **10**
 - индикаторы течений и приливов **9**
 - приборы контроля
 - ветер **47**
 - двигатель **45**
 - топливо **45**
 - приборы контроля двигателя **45**
 - приборы контроля пути **47**
 - приборы контроля топлива **45**
 - программное обеспечение
 - обновление **5, 65**
 - обновления **51, 65**
 - просмотр руководств пользователя **2**
 - пункты назначения
 - выбор **17**
 - навигационная карта **17**
- Р**
- радар **35–38, 40**
 - AIS **37**
 - MARPA **11**
 - диапазон **36**
 - зона безопасности **36, 37**
 - зона обзора **40**
 - источник **40**
 - кольца диапазона **40**
 - маршрутные точки **40**
 - наложение **13**
 - оптимизация дисплея **38, 39**
 - передача **35**
 - передача в заданное время **35**
 - пользовательское исходное положение **40**
 - помехи **39**
 - режим отслеживания птиц **38**
 - следы эхолокации **38**
 - смещение носа **40**
 - усиление **38**
 - цветовая схема **40**
 - экран наложения **35**
 - радио **49**
 - AM **49**
 - FM **49**
 - SiriusXM **50, 51**
 - разблокирование, экран **1**
 - расстояние до береговой линии **20, 60**
 - реверсивный звуковой канал **59**
 - регистрация устройства **64**
 - рыболовский эхолот. См. сонар
- С**
- сброс, раскладки станций **4**
 - сенсорный экран **1**
 - сети **65**
 - сеть. См. Морская сеть
 - сигнал бедствия **43**
 - сигнал дрейфа якоря **61**
 - сигнал отклонения от курса **61**
 - сигнал прибытия **61**
 - сигнал столкновения в безопасной зоне **11, 63**
 - сигналы **22, 59, 61**
 - глубоководье **31, 61**
 - датчики **45**
 - двигатель **45**
 - дрейф якоря **61**
 - мелководье **31, 61**
 - навигация **61**
 - отклонение от курса **61**
 - погода **61**
 - прибытие **61**
 - сонар **31, 61**
 - столкновение **11, 63**
 - температура воды **31, 61**
 - топливо **46, 62**
 - сигналы навигации **61**
 - сигналы спутников, прием **2**
 - символы **10**
 - синхронизация, данные пользователя **23**
 - системная информация **64**
 - следы судов **13, 44**
 - служба поддержки. См. служба поддержки продукта
 - служба поддержки продукта **2, 67**
 - служба поддержки продукта Garmin. См. служба поддержки продукта
 - смещение, нос **40**
 - смещение кила **24, 62**
 - снимки экрана **67**
 - сохранение **67**

сонар **25, 26, 28, 31**
а-скоп **31, 32**
FrontVu **28**
Garmin ClearVu **26**
Panoptix **27, 28, 33, 34**
SideVu **26**
whiteline **31**
внешний вид **31**
глубина **30**
запись **29**
измерение расстояний **27**
источник **28, 29**
конус **13**
маршрутная точка **28**
масштабирование **30**
обмен **28, 29**
объекты в толще воды **31**
помехи **30**
режимы отображения данных **26**
сигналы **31, 61**
скорость прокрутки **30**
усиление **29**
усиление цвета **29**
фиксация дна **30**
фильтр цветов **31**
частоты **32**
числовые данные **3**
шкала глубин **30**
шум **29**
шум поверхности **30**
сопряжение GRID **58, 66**
справка. См. служба поддержки продукта
спутниковое изображение **9**
Спутниковое радио SiriusXM **49–51**
станции **2**
 восстановление компоновки **58**
 восстановление раскладки **4**
 изменение станции **58**
 настройка главного экрана **3**
 порядок экранов **58**
станции наблюдения за приливами **9, 48**
 индикаторы **9**
станции наблюдения за течениями **48**
 индикаторы **9**
станции обслуживания судов **17**

Т
технология Wi-Fi **6**
точность GPS **61**
треки **21, 22**
 запись **22**
 изменение **21**
 копирование **63, 64**
 навигация **21**
 отображение **12, 21**
 очистка **22**
 сохранение **21**
 сохранение в качестве маршрута **21**
 список **21**
 удаление **21, 22**
Трехмерная перспектива Perspective 3D **54**

У
удаление, все данные пользователя **23**
удержание направления ветра **24, 25**
 корректировка **25**
устранение неполадок **67**
устройство
 очистка **66**
 регистрация **64**

Ф
фордевинд. См. оверштаг и фордевинд
фотоснимки, аэрофотоснимки **10**

Х
хождение под парусом **12, 23, 24**
 гоночный таймер **23**
 линия старта **23**
хождение под парусом линия старта **23**

Ц
цветовой режим **4**
ЦИВ. См. цифровой избирательный вызов
цифровое переключение **65**
цифровой избирательный вызов **43**
 отдельный стандартный вызов **44**
цифровой избирательный вызов (DSC) **42, 43**
 включение **43, 63**
 каналы **44**
 контакты **43**
 отдельный стандартный вызов **44**

Ч
часы **61**
 будильник **61**
человек за бортом **17, 42, 43**

Э
экран
 блокировка **1**
 разблокирование **1**
 яркость **4**

Я
язык **58, 59**
якорь **61**



HDMI™
HIGH-DEFINITION MULTIMEDIA INTERFACE



Февраль 2018
190-01978-45_OF